EL DIARIO PALENTINO

N.º REFUNDIDO 7.177

Fundado en 1882 y 1890

TELEFONOS
2006 ADMINISTRACIÓN
1353 REDACCIÓN
1526 IMPRENTA

EL DIA DE PALENCIA

Depósito Legal P.—2—1958 (Franqueo concertado)

DIRECCIONES
DIRECCIÓN Y TALLERES: MAYOR, 99
APARTADO DE CORREOS, 17

SABADO 6 JUNIO 1964

EDICION MADRUGADA

2'00 ptas.

PRIMER EMBAJADOR DE ARGELIA EN ESPAÑA

Madrid.—En el Palacio de Oriente y con el ceremonial acostumbrado, ha presentado a S. E. el Jefe del Estado sus cartas credenciales que le acreditan como primer ministro plenipotenciario y embajador extraordinario de Argel en España, el Excmo. Sr. Mohamed El-Kebir.—(Foto Europa Press)

SUKARNO, A MANILA

Conversará con Macapagal sobre la cuestión de Malasia

Posteriormente irá a Tokio para celebrar una conferencia tripartita

Yakarta, 5.—El presidente Sukarno salió hoy con dirección a Manila, donde celebrará conversaciones sobre la cuestión de Malasia con el presidente de Filipinas, Diosdado Macapagal. Se tomaron fuertes medidas de seguridad durante el trayecto que conduce del Palacio Presidencial a la base militar próxima a la capital, aunque la partida del dirigente indonesio no fue anunciada hasta tres horas más tarde.

Posteriormente, Sukarno irá a Tokio, donde ha de reunirse una conferencia tripartita sobre Malasia, en la que participarán delegados indonesios, malayos y filipinos.

Sin embargo, aún no es seguro que el primer ministro de Malasia, Abdul Rahman, vaya a Tokio, ya que no está satisfecho con los preparativos realizados por Sukarno para esta conferencia cumbre.

El presidente de Indonesia viaja en el avión presidencial, acompañado por el ministro de Asuntos Exteriores, doctor Subandrio. Se recuerda que Sukarno celebrará mañana su 63 cumpleaños.

Los delegados malayos e indonesios, con la mediación de los filipinos, se reunirán en territorio japonés, considerado como neutral en esta disputa, a nivel de ministros de Asuntos Exteriores y a continuación se celebrará una conferencia de alto nivel entre estos países.

Se espera que Sukarno discuta en Manila con el presidente Macapagal, que se ha ofrecido para mediar en ella, la cuestión malayo-indonesia.

Sukarno, Rahman y Macapagal celebraron su última conferencia en Manila el pasado mes de julio. En ella se trató de llegar a un acuerdo respecto a la formación de la nueva Federación malaya, compuesta por varias ex-colonias británicas.

Pero, después de la creación de Malasia en el mes de septiembre, Sukarno declaró que la aniquilaría y ordenó a sus tropas y guerrillas que cruzasen la frontera malaya, en la isla de Borneo.—Efe.

Muñoz Grandes ante el "teléfono-televisor"

El Vicepresidente del Gobierno asistió en el puerto de Barcelona a la inauguración de la exposición flotante del buque japonés «Sakura Maru», que ha llegado a la Ciudad Condal para participar en la Feria de Muestras. En la foto, el Capitán General Muñoz Grandes probando uno de los objetos más curiosos presentados por la industria japonesa: El «teléfono-televisor».—(Foto Fiel)

Ecos de España en el mundo

Continúan los favorables comentarios al acuerdo de Bruselas

Nuestro embajador en el Quirinal ofrece un almuerzo a trece senadores que ingresaron en la Asociación de Amistad Italo-Española

Roma, 5. — El senador cristiano-demócrata, Francesco Maria Dominedo, ha declarado que Italia ha hecho bien al acceder a que sean abiertas a España las puertas para asociarse al Mercado Común Europeo.

Dominedo, que fue subsecretario de Asuntos Exteriores en seis Gobiernos de la postguerra, hizo este comentario en un debate ante el Senado.

«La asociación de otros países al Mercado Común Europeo debe considerarse abierta, para no acarrear la contraposición de los diferentes sistemas económicos y políticos», terminó diciendo el señor Dominedo. De esta manera, como España se encuentra ligada con fuertes vínculos al resto de Europa, la política positivista del Gobierno italiano debe considerarse prudente y justa. — Efe.

EL PERSONAJE DEL DIA

Nueva York, 5. — El «Journal American», uno de los más importantes diarios neoyorquinos, en su sección «El personaje del día», ha publicado la fotografía de don Miguel García Sáez, que, como comisario general del Pabellón de España en la Feria Mundial de Nueva York, ha adquirido mucho prestigio en los Estados Unidos.

El periódico subraya las cualidades del comisario del Pabellón español, que ha conseguido el reconocimiento unánime de que España presenta una de las mejores exhibiciones que pueden verse en la Feria.

ALMUERZO A UN GRUPO DE ITALIANOS HISPANISTAS

Roma, 5. — El embajador de España en El Quirinal, señor Sánchez Bella, ha ofrecido un almuerzo a un grupo de trece senadores pertenecientes a la democracia cristiana, con ocasión del ingreso de éstos en la recientemente constituída Asociación de Amistad Italo-Española, así como al grupo parlamentario italo-español.

Los senadores expresaron al embajador su complacencia por las noticias referentes al acuerdo de conversaciones entre el Mercado Común y España, y consideraron la decisión adoptada en Bruselas como una prueba de buen sentido por parte de los países de esta Comunidad.

Asimismo, se mostraron optimistas respecto al futuro desarrollo de las relaciones italo-españolas, para cuyo perfeccionamiento ofrecieron su plena colaboración. — Efe.

REFUNDACION DE LA CIUDAD ECUATORIANA DE VALLADOLID

Chinchito, Ecuador, 5. — Se ha celebrado en esta localidad de la provincia de Mamora (El Ecuador), la solemne ceremonia de refundación de la antigua ciudad de Valladolid, fundada en el siglo XVI por Juan Salinas Loyola.

El acto estuvo presidido por el coronel de Estado Mayor, jefe civil y militar de las provincias de Loja y de Zamora, quien llevó la representación de la Junta Militar de Gobierno. Asistió el embajador de España, Conde Urquijo, acompañado por los señores Alfonso Castells, representante del Instituto ecuatoriano de Cultura Hispánica, y Alvarez García, en representación del Centro Español de Quito.

El coronel Rivera pronunció un discurso en el que puso de relieve el significado del acto patriótico y agradeció la presencia del embajador de España. El acta fue firmada por el coronel Rivera, el embajador de España y otras personalidades.—

DELEGACION GUBERNAMENTAL ESPAÑOLA

Buenos Aires, 5. — Hoy llega por vía aérea a esta ciudad una delegación gubernamental española.

La encabeza don Juan B. Ginebra Torra, director general de Expansión Comercial de España, e integrará la comisión mixta hispano-argentina prevista en el acuerdo comercial firmado entre ambos países el 4 de julio del año pasado.

Participarán además en las negociaciones los integrantes de la delegación de hombres de empresa españoles que ya se encuentran en esta capital. — Efe.

Conferencia de Prensa del Vicesecretario Nacional de Ordenación Económica

El próximo lunes se desplazarán a Suecia, Portugal y Libia, sendas misiones comerciales

Madrid, 5.—El vicesecretario nacional de Ordenación Económica, don Rodolfo Argamentería, ha reunido a la Prensa en la Casa Sindical para informarles sobre el tema, contactos, acuerdos y relaciones internacionales de la Organización Sindical a través de la Vicesecretaría Nacional de Ordenación Económica. Asistieron numerosos periodistas españoles y corresponsales de Prensa extranjera.

En primer término, el señor Argamentería presentó a los reunidos a los señores Cerdá y Zaragoza, nuevos jefes de Relaciones Exteriores y secretario general de la Viceecretaría de Ordenación Económica, respectivamente.

Agregó que la Organización Sindical, como es sabido, mantiene contactos a través de sus grupos económicos, con organizaciones internacionales de empresarios y que estos contactos empiezan ahora a dar sus frutos.

Anunció el señor Argamentería que el próximo lunes saldría para Suecia una misión formada por empresarios españoles que él presidiría, en la que figurarían representantes de los sectores agrario, industrial y de servicios. Otra Comisión, quizá la más importante, marchará a Portugal y una tercera a Libia. Con respecto a Suecia, recordó que el año 1962 vino a Madrid una delegación similar a la que ahora va a desplazarse a aquel país y que el viaje es particularmente oportuno en el momento en que van a iniciarse conversaciones de España con el Mercado Común y, por tanto, hay que establecer posiciones. Este viaje a Suecia tal vez permita establecer otros contactos con los restantes países nórdicos, Noruega y Dinamarca. Se van a tratar fundamentalmente de problemas relacionados con el comercio bilateral, después de un examen general de la situación de España y de Suecia. Se busca una recíproca inversión de capitales, es decir que los empresarios españoles que allá van, consigan atraer a España capitales suecos, sobre todo con las perspectivas magníficas que ofrece nuestro Plan de Desarrollo económico y social, y también las posibilidades de inversión española en negocios suecos. Se creará una comisión de carácter permanente hispano-sueco para que estos contactos adquieran firmeza y estabilidad en el orden económico y comercial. Estos son los objetivos fundamentales de esta visita que, se iniciará el próximo lunes, como queda dicho, y que durará cuatro o cinco días.

—El motivo principal de esta reunión —agregó— es el de anunciarles la celebración del primer coloquio hispano-portugués de empresarios. Hace algún tiempo la Asociación Industrial portuguesa y la Cámara de Comercio de Lisboa vinieron a Madrid, representadas por sus respectivos presidentes y expusieron la idea de celebrar un coloquio entre empresarios de ambos países. Hace unos

(Continúa en sexta página)

REUNION DE COMISIONES DELEGADAS

Bajo la presidencia del Jefe del Estado celebraron sesión las de Política Científica y Económica

Madrid, 5.—Bajo la presidencia de Su Excelencia el Jefe del Estado, se han reunido en el Palacio de El Pardo las comisiones delegadas del Gobierno de Política Científica y de Asuntos Económicos.

La comisión delegada de Política Científica conoció los planes de investigación en marcha y fue informada sobre los trabajos de las Asociaciones de Investigación. Estudió un acuerdo con la OECD para el examen de las necesidades de la investigación, en relación con el desarrollo económico y consideró un plan de formación de profesorado técnico y científico. La comisión se ocupó, finalmente, de la distribución del crédito para los Institutos de orientación y asistencia técnica y de la celebración del veinticinco aniversario del Consejo Superior de Investigaciones Científicas.

La comisión delegada de Asuntos Económicos conoció varios informes económicos y sindicales sobre diversos aspectos de la coyuntura y aprobó diversos expedientes en materias de su competencia, singularmente convenios colectivos, tarifas, planes provinciales y autorizaciones de inversiones de capital extranjero.—Cifra.

Un muerto y tres heridos graves

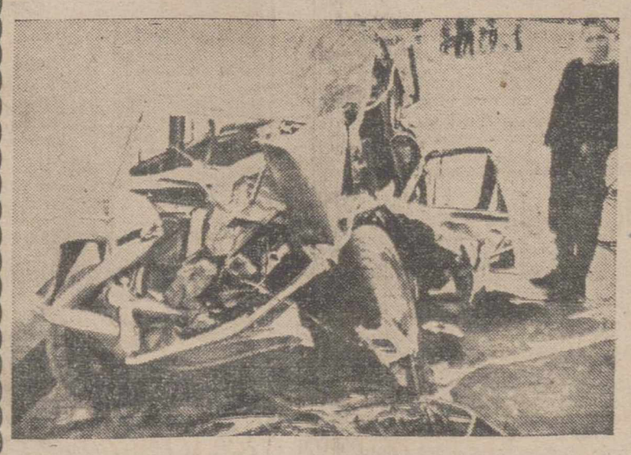

El Ferrol del Caudillo.—Un turismo que desde El Ferrol se dirigía a La Coruña chocó violentamente cerca de Freijeira con un camión. El conductor del turismo, Romualdo Zaton González, de 55 años, bombero, vecino de Santander, resultó muerto en el acto. Sus tres acompañantes, un matrimonio y su hijo, de ocho años, resultaron heridos graves. En la foto, estado en que quedó el turismo

(Foto Europa Press)

Acuerdo sobre investigación espacial entre Francia y España

Prevé la instalación de una estación de telemedida y telemando de satélites en Gran Canaria

Madrid, 4.—La Oficina de Información diplomática del Ministerio de Asuntos Exteriores ha hecho pública la siguiente nota:

«En el palacio de Santa Cruz tuvo lugar esta mañana el acto de la firma de un acuerdo entre España y Francia relativo a la cooperación entre organismos españoles y franceses para la investigación espacial con fines pacíficos y que prevé la instalación en la isla de Gran Canaria de una estación de telemedida y telemando de satélites destinados a dichos fines. En nombre del Gobierno español firmó el ministro de Asuntos Exteriores, señor Castiella, y por el Gobierno francés lo hizo su embajador en Madrid, barón de Boisseson.

El acuerdo alude a la importancia que ambos países conceden a la investigación del espacio y a su mutua cooperación para ello. La estación será financiada conjuntamente y se emplearán en ella técnicos, materiales y medios de construcción españoles en el máximo posible. La estación tendrá un director español y será manejada por el «Centro National d'Etudes Spatiales Frances», en colaboración con los organismos españoles «Comisión Nacional de Investigación del Espacio» y el «Instituto Nacional de Técnica Aeroespacial».

La estación será utilizada para la observación de satélites del programa de investigación francés y para las actividades científicas del futuro programa de investigación español. Se prevé también en las actividades de la estación que participe en el programa futuro de la Organización Europea de Investigación del Espacio, organismo europeo al que pertenecen como miembros tanto España como Francia».—Cifra.

INFORME DE COUVE DE MURVILLE A LA ASAMBLEA

París, 4.—El ministro de Asuntos Exteriores de Francia, Couve de Murville, ha hecho una exposición general ante la comisión de Asuntos Exteriores de la Cámara, en el transcurso de la cual y refiriéndose a las relaciones franco-españolas, ha declarado que, si bien en el pasado las cuestiones de regímenes se habían opuesto a las relaciones de buena vecindad, actualmente estas relaciones deben normalizarse, como fueron las de Alemania e Italia.

Así es como han pensado los Estados Unidos, Gran Bretaña, y la República Federal alemana, de los que dan testimonios las visitas de sus dirigentes a España.

Sobre las relaciones entre España y el Mercado Común, el ministro galo ha hecho observar que no se trataba en ningún momento de una adhesión, pero sí de discutir las posibilidades de asociación, habida cuenta de los efectos producidos en la economía española por la existencia misma del Mercado Común.

En lo que respecta a la mano de obra española en Francia, Couve de Murville ha declarado que el acuerdo franco-español se aplica de asilo —señaló— premanece bajo la condición de abstención de toda clase de agitación política.

Finalmente, en las conversaciones de Madrid, no se trató de la entrega a España de productos nucleares fisibles.—Efe.

La misión comercial española en Argentina

Realiza intensa actividad y es recibida con gran cordialidad en los centros financieros

Buenos Aires, 5.—(Del corresponsal de Efe).

Los miembros de la misión comercial española que visita actualmente la Argentina, presididos por el señor Fuentes Irurozqui, se han reunido con la junta directiva de la Sociedad rural argentina, dándoles la bienvenida el presidente de la misma, don Faustino A. Fano. Seguidamente se celebró un coloquio entre los miembros de dicha entidad, ya conocida de los españoles por su participación en la última Feria del Campo, y la delegación española. Se trataron temas relacionados con la especialidad, siendo invitados los visitantes a presenciar un remate y entregándoles a continuación la medalla de la entidad.

Todos los componentes de la misión española fueron objeto de grandes muestras de atención, que pusieron de manifiesto una vez más el espíritu de cordialidad que ha reinado en estas entrevistas.

Posteriormente, la Bolsa de Comercio, que agrupa a la de valores y mercancías, recibió a los componentes de la misión española, siendo recibidos por su junta directiva, que les ofreció un agasajo, en el que estuvieron presentes el embajador de España así como altas personalidades del comercio, la economía y las finanzas de la argentina.

El día 3 de junio, en los locales del Banco de Santander, han comenzado su trabajo las subcomisiones formadas ayer, mientras que otros miembros de la misión efectuaban visitas a entidades o empresas con las que se ha juzgado interesante establecer contactos especiales.

El jueves, el presidente de la misión, señor Fuentes Irurozqui, acompañado de los expertos bancarios de la misma, ha visitado al presidente del Banco Central de la Argentina, doctor Félix Elizalde, quien junto con el vicepresidente de la entidad, mantuvo una gran entrevista con las personalidades españolas a las que expuso la situación financiera del país.

A mediodía, en el Instituto de Investigaciones de economía y finanzas, de la Confederación General de economía de la República Argentina, esta corporación ofreció un almuerzo a algunos de los miembros de la misión. El presidente de la Confederación y los presidentes de las Federaciones Industria, Producción y Comercio, así como otros destacados miembros del organismo, saludaron a los invitados, estableciéndose un animado diálogo sobre temas generales de la economía, interviniendo, por parte española, los señores Fuentes Irurozqui, Gonzalo, Morán, Blasco y Escura.

Por la tarde, el presidente y el secretario de la delegación española, invitados especialmente al efecto, concurrieron a una sesión de trabajo de la comisión de aranceles, en la sede del Ministerio de Economía. En nombre del ministro les dio la bienvenida el presidente de la comisión ejecutiva, quien solicitó del señor Fuentes Irurozqui una exposición acerca del arancel de aduanas español, de su evolución y, en general, de la política arancelaria y aduanera, especialmente en cuanto se refiere a su vinculación con organismos internacionales (Consejo de Cooperación Aduanera de Bruselas, Gatt...). El coloquio duró 2 horas, exponiendo igualmente los miembros del Consejo de aranceles argentino los proyectos y trabajos de dicha comisión.

A primera hora de la noche, la Cámara argentina de Comercio ofreció una recepción a los miembros de la misión española.—Efe.

Feria Internacional de BARCELONA

Se celebran los "días" dedicados a Italia y al Gabón

Barcelona, 5.—Esta mañana se celebraron en el recinto de la Feria los «días» dedicados a Italia y al Gabón.

Preside el Día de Italia, el subsecretario del Ministerio de Comercio Exterior, don Girolamo Messeri, llegado ayer de Roma exprofeso, y que mañana continuará viaje a Madrid. En declaraciones concedidas para «La Vanguardia», el señor Messero ha dicho, respecto del acuerdo del Mercado Común de abrir negociaciones con España, que «la decisión de Bruselas se adoptó por unanimidad y que Italia, por tanto, ha participado en esta unanimidad, formulando votos porque el intercambio comercial italo-español beneficie a ambos países, con un mayor incremento, teniendo en cuenta que Italia ocupa ya el quinto lugar entre todos los países que participan en el comercio exterior de España, sea en importación como en exportación.

Acompañan al subsecretario, el embajador en España, Marqués de Torre Rossano, el agregado comercial señor Luzi; el jefe del gabinete del Ministerio, señor Manfredi, cónsul general y vicecónsul en Barcelona, la directiva de la Cámara de Comercio italiana para España y otras representaciones.

Después de ser recibidas por el Comité Ejecutivo de la Feria y de firmar en el libro de honor, las personalidades italianas han asistido a la ceremonia de ser izada la bandera de su país en el mástil de honor del Ferial, a los acordes de los himnos nacionales de los dos países.

El subsecretario y el embajador, han realizado un recorrido por los grandes palacios, que se han prolongado por todo el recinto, cerrando el recorrido en el suntuoso pabellón permanente italiano, donde se congregaban representaciones industriales y económicas relacionadas con el comercio hispano-italiano. El pabellón está dedicado, este año, exclusivamente a las industrias gráficas, exponiéndose sólo material para la impresión, estampación, grabados, etcétera, con el sugestivo «slogan» de «Desarrollo del alfabeto» a base de utillaje de las firmas más importantes del país, cuyo proceso puede seguirse desde la elemental letra impresa hasta los procedimientos más modernos de la técnica en tan importantísima rama.

Los actos proseguirán por la tarde, culminando, por la noche con la tradicional cena de la Cámara de Comercio italiana.

Los actos del «Día de Gabón» han sido presididos por el ministro de Asuntos Exteriores de dicho país africano, M. Pierre Abaro, con el embajador en Madrid, M. Mintsa, el director general de Agricultura, señor Theale y otras personalidades de la misma nacionalidad, que firmaron en el libro de honor y presenciaron la colocación de la bandera gabonesa en el mástil de la Avenida María Cristina. La visita al Ferial ha terminado en el pabellón oficial del Gabón, sito en la primera planta del Palacio de las Naciones, instalación modélica, con profusión de fotografías sobre actividades, paisajes y aspectos del citado país, productos típicos y de artesanía, muestras de maderas tropicales, instrumentos de música, mapas sobre investigaciones geológicas y mineras y gráficos de producción petrolífera y forestal.—Cifra.

Lotería Nacional

El 29.393, premiado con dos millones de pesetas, vendido en Madrid, Coruña, Bilbao y Barcelona

Madrid, 5. — Relación de los premios mayores del sorteo de la Lotería Nacional celebrado en el día de hoy:

29.393 Premiado con 2.000.000 de pesetas: Madrid, Coruña, Bilbao y Barcelona.
20.148 Premiado con 1.000.000 de pesetas: Puertollano, Castellón, Barcelona y Mataró.
15.877 Premiado con 500.000 pesetas: Madrid, Las Palmas y Sevilla.

Premiados con 30.000 pesetas:

7.086 Villanueva y Geltrú, Badalona, Madrid, Málaga, Murcia y Valladolid.
54.545 San Sebastián.
12.789 Valencia.
30.577 San Sebastián, La Orotava, Orihuela, Almería, Mérida y Santa Cruz de La Palma.
48.229 Madrid.
27.608 Sevilla.
4.412 Madrid, Trujillo, Palma de Mallorca, Las Palmas y Santa Cruz de Tenerife.
28.911 Santander, Alcoy, Madrid, Bilbao y Murcia.
45.580 Barcelona, Zafra, Madrid, Málaga, Posadas y Burgos.
44.520 Madrid.
51.631 Valencia.
23.005 Linares, Palma del Río, Oviedo, Bilbao, Barcelona y Sevilla.—Cifra.

M.C.D.2022

PALENCIA AL DIA

Fervor de una fiesta

La festividad del Sagrado Corazón de Jesús ha sido celebrada en Palencia con el fervor acostumbrado.

Nuestra capital y provincia se han unido a la "Fiesta del Amor", que, por este fausto motivo, ha celebrado en esta jornada la Cristiandad entera.

En San Francisco tuvo lugar esta mañana la solemne Misa de Pontifical, oficiada por el Ilmo. Sr. Arzobispo de Anking, Monseñor Melendro.

Numerosos fieles se congregaron en dicho templo conventual, honrando la gloriosa festividad, así como el Primer Viernes de mes, con la mayor unción y fervor.

En la Diputación Provincial se celebra hoy, a las ocho de la tarde, el acto académico organizado por la Jefatura Provincial de Sanidad, para conmemorar el Día Mundial de la Salud y dedicado en esta ocasión, de acuerdo con la campaña nacional emprendida, a la lucha sin tregua contra la tuberculosis

Los doctores Burgos de Pablo, director del Dispensario Antituberculoso; Martínez Almeida, director del Hospital Provincial y ambos del Cuadro de Especialistas Médicos de la Asociación de la Prensa Palentina y don Mauro Martín de Prado, jefe provincial de Sanidad, intervendrán en esta sesión académica, sobre temas médicos relacionados con la tuberculosis, su tratamiento y vacunación profiláctica, que tendrán su continuidad durante los días 6, 7 y 14 de junio, en otros actos médicos similares, a celebrar en Dueñas, Guardo y Venta de Baños, donde intervendrán los doctores Argüello, Buisán, Burgos, M. de Prado, M. Represa y Rojo, quienes pronunciarán asimismo diversas conferencias de divulgación y orientación médica sobre esta enfermedad y la lucha entablada para erradicarla de España.

El noble juego del ajedrez, que cuenta en nuestra capital y provincia con muchos y destacados cultivadores, capta de nuevo intensamente el interés de los aficionados locales.

El pasado domingo se inició el Campeonato Zonal por equipos de clubs, cuya organización ha encomendado la Federación Española a la Federación Palentina.

Intervienen en esta fase zonal cinco equipos de León, Burgos, Valladolid, Salamanca y Palencia, habiendo alcanzado el equipo palentino, representado por la Peña Deportivo-Recreativa, una destacada victoria, el pasado domingo, en Valladolid, en la jornada inaugural del campeonato, frente al equipo Club Ajedrez Cazadores, lo que ha colocado a nuestros paisanos a la cabeza del torneo.

El próximo domingo, se jugará la segunda jornada del campeonato y los palentinos se las entenderán en su feudo local, con el equipo de Peña Ajedrecística Leonesa.

Como el equipo local está muy fuerte y juega en su "propia salsa", es de suponer que no se le escape la segunda victoria, pese a la indudable calidad del contrario.

De ahí la expectación que existe ante este campeonato, entre los aficionados al tablero escaqueado.

NOTAS MILITARES

PAGADURIA DEL PATRONATO MILITAR DEL SEGURO DE ENFERMEDAD. PALENCIA

La nómina de honorarios del personal sanitario de este Seguro Militar de Enfermedad, correspondiente al pasado mes de mayo, se abonará en la Pagaduría del mismo, sita en Avenida Casado del Alisal, número 2, (edificio del Gobierno Militar), segunda planta, durante los días 8, 9 y 10 de los corrientes.

Palencia, 5 de junio de 1964.

El Capitán Pagador

Día Mundial de la Salud 1964

«Lucha sin tregua contra la Tuberculosis»

El Día Mundial de la Salud se celebra cada año el 7 de abril, fecha aniversario de la entrada en vigor (en 1948), de la Constitución de la Organización Mundial de la Salud (OMS), planteando al público en todas las naciones un mismo problema sanitario-social de trascendencia general, para fijar en él la atención de las gentes y pedir la colaboración de todos para lograr su resolución del modo más rápido y eficaz.

En 1964 la OMS eligió para celebrar este Día Mundial de la Salud, el problema de «Lucha sin tregua contra la Tuberculosis», y no se conmemoró en España este año el 7 de abril porque entonces estaba en su apogeo la Campaña Nacional de Vacunación Antipoliomielítica —segunda fase—, por lo cual dispuso la Superioridad que se celebrase esta conmemoración, por excepción, el día 5 de junio.

Considerando que actualmente poseemos medicamentos antituberculosos muy eficaces, muchos piensan, erróneamente, que ya ha muerto la tuberculosis y se desentienden por completo de esta enfermedad.

Ciertamente, ha sido espectacular el descenso de la mortalidad por tuberculosis en los países avanzados, durante los doce últimos años.

Desde 1950 la tasa de mortalidad por tuberculosis ha bajado del catorce por cien mil habitantes, al tres en Holanda y al cuatro en Dinamarca; de casi 21 a menos del seis en Norteamérica; de más de 47 a menos de 20 en Francia; de 122 a 31 en el Japón...; y en España, aunque la tasa se ha reducido a la cuarta parte, aún es de 24'5 por cien mil.

Expresándonos en cifras absolutas diremos que la tuberculosis mata cada año más de tres millones de personas en el mundo, de las cuales siete mil quinientas en España.

Desgraciadamente, el número de enfermos de tuberculosis ha disminuido en mucha menor escala que su mortalidad: se calcula que en el mundo hay por lo menos quince millones de tuberculosos contagiosos y que cada año aparecen otros tres millones más, es decir, un número de nuevos enfermos igual al de los que mueren.

Por lo tanto, la tuberculosis sigue constituyendo un grave problema sanitario-social en el mundo, a pesar de que se cuenta con armas suficientes para su eliminación o erradicación, como son los tratamientos preventivos y la terapéutica con medicamentos curativos.

Ello es así porque para vencer en esta Lucha Antituberculosa no basta con atacar al germen patógeno (bacilo de Koch), sino que también es fundamental la colaboración personal decidida y permanente, de los tuberculosos en primer lugar, pero también la de las personas sanas o supuestas sanas, dándose frecuentemente el caso de que el peor enemigo es el propio enfermo (más que el bacilo tuberculoso), por su apatía, testaruddez y falta del sentido de responsabilidad, hurtando su activa cooperación al médico que le trata, rebelándose contra la disciplina a que está sometido; de tomar los medicamentos recetados durante muy largo tiempo (sin abandonarlos al no apreciar ya los síntomas llamativos que antes notaba, porque eso no es prueba de su curación), o al infringir el régimen de vida higiénica que debe llevar, etcétera.

Este Día Mundial de la Salud-1964, será en nuestra Patria el comienzo de un ambicioso «Plan Nacional de erradicación», o, al menos, «de preerradicación de la tuberculosis», aspirando a que, al cabo de ocho años, nuestra tasa de mortalidad tuberculosa sea menor de cinco por cien mil habitantes, como en los mejores países.

Las medidas que se adoptarán serán:

«De información y educación sanitaria del público; de acción preventiva y de diagnóstico precoz», mediante vacunación intensiva con B. C. G. y quimioprofilaxis; tuberculino-reacciones infantiles en gran escala; exámenes radiológicos y foto-radioscopias en grandes masas para diagnóstico precoz de la enfermedad, dedicando especial atención a los niños y a los que profesionalmente puedan contagiar a gran número de personas si están enfermas, y debiendo acudir espontáneamente a dichos exámenes (en los Dispensarios Antituberculosos y en su Equipo de Fotoradioscopia, así como en el S. O. E., gratuitamente), todo aquél que tenga tos durante más de tres o cuatro semanas y los que convivan con tuberculosos.

«De tratamiento adecuado de larga duración», de un año a año y medio, como norma general y con varios quimio-antibióticos antituberculosos simultáneamente, ambulatoriamente o en los Sanatorios, según los casos, suministrándose gratuitamente los medicamentos a los enfermos pobres (y, naturalmente, a los del S. O. E.), teniendo presente que el «porvenir de cada nuevo enfermo depende de la corrección de su tratamiento curativo»; con este objeto, se van a difundir normas de tratamiento antituberculoso estandardizado, para guía de cualquier médico.

Para el desarrollo de tan ambicioso plan, se necesita la cooperación activa de todo el mundo: enfermos y sus familiares; naturalmente de todos los médicos y de sus auxiliares y clases sanitarias hermanas, del S. O. E.; Diputaciones, Ayuntamientos y toda clase de instituciones médico-asistenciales; autoridades escolares; Sección Femenina; autoridades eclesiásticas; público en general, y, como eslabones valiosísimos de esta cadena los distintos órganos de difusión de propaganda del país, Prensa, Radio, Televisión, Cines, etcétera.

Si todos cumplimos fielmente nuestra misión, triunfaremos en esta «Lucha sin tregua contra la Tuberculosis», que hoy comienza en España en todos los frentes, por orden de nuestro Gobierno nacional.

Palencia, 5 de junio de 1964.

MAURO MARTIN DE PRADO
Jefe Provincial de Sanidad

Cine Rey Don Sancho

HOY SABADO

Otro grandioso programa

Continua desde las 5

ESTRENO

Normalmente el hombre normal es anormal. Para más detalles, vea esta cinta pletórica de humor, de gracia y de fina ironía

y

«RIFIFI Y LAS MUJERES»

(Mayores de 18 años)

DIARIO DE AVISOS

FARMACIAS DE GUARDIA.—Durante la semana están de guardia las siguientes:

ZONA NORTE: La de don Gonzalo Massa Rodríguez (Hnos. López Francos, 3.

ZONA SUR: La de don Alejandro Font de Bedoya (Mayor, núm. 182).

Independiente de éstas, permanecerá de guardia permanente la farmacia de don Anastasio Arenal (Paseo del Otero, núm. 91).

REGISTRO CIVIL

NACIMIENTOS. — María Alicia Moreno Fernández, de Olegario y Rosario; Vidal Gregorio Nuñez Prieto, de Gregorio y Pilar; María Elena Bayón Valtierra, de Benigno y María Elena; José María Crespo Martínez, de José María y Manuela; Manuel Carlos Crespo Martínez, de José María y Manuela; María del Valle Laso Martínez, de Basílides y Adoración; Francisco Villanueva Saldaña, de Narciso y María del Carmen; Manuel López Mazuelas, de Julio y Julia; María Begoña Andrés Pisano, de Mariano y Carmen.

MATRIMONIOS. — Teófilo González Rodríguez, de Calzadilla de la Cueza, con María Isolina Merino García, de Villarrabé; Manuel Martínez González, de Palencia, con María del Carmen Martín Cerezo, de Palencia.

CUPON PRO CIEGOS

En el sorteo celebrado el día 4 de junio ha resultado premiado con 500 pesetas el número 514, y con 50 pesetas todos los terminados en 14.

INDUSTRIALES — COMERCIANTES
GANADEROS — AGRICULTORES

Nuevo camión Barreiros adaptable a su negocio

- Motor 6 cilindros.
- Frenos de aire.
- Económico, seguro.

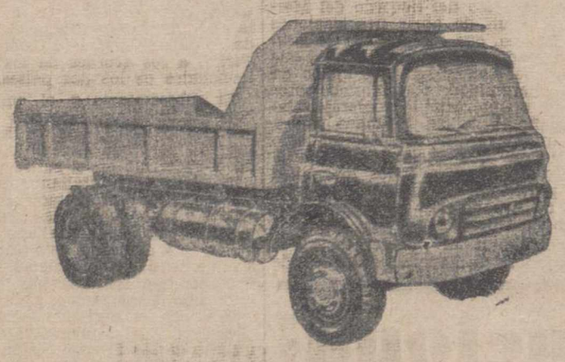

PRECIO: 226.600

Delegación Palencia:

Auto-Repuestos Palencia, S. A.

Becerro Bengoa, 24 — Teléfono, 2313

PALENCIA

* * *

Distribuidor Oficial:

AUTISA

General Elorza, 7 — OVIEDO

Cartelera

TEATRO PRINCIPAL
HOY SABADO
¡Sensacional estreno!
«VENGANZA SICILIANA»
con
Ernest Borgnine
Vittorio Gassman
Sesiones: 5-7'45 y 10'45
Mayores

Dietario

Sábado 6 de Junio de 1964

SANTORAL. — Santos: Norberto, Claudio, Juan, Eustorgio, obispos; Alejandro, obispo; Felipe, doctor; Artemio, Amancio, Cándida, Paulina, mártires. (Misa: De San Norberto. Color: Blanco).

Sale el sol a las 4'45 horas y se pone a las 19'42 horas. Sale la luna a las 2'25 horas y se pone a las 15'17 horas. Luna nueva el 10.

REFRAN: A presurosa demanda, espaciosa respuesta.

EL TIEMPO EN PALENCIA

Barómetro: A las 18 de ayer, 698'2. A las 8 de hoy, 701'0. — Temperaturas: Máxima de ayer, 12'2. Mínima de hoy, 6'8. — Dirección del viento: A las 18 de ayer, W. A las 8 de hoy, S. — Lluvia, 7'5. Humedad relativa media, 91 por 100.

EFEMERIDES. — 1599: Nace Velázquez. — 1640: Muere el almirante Aguendo. — 1654: Abdica Cristina de Suecia. — 1808: Proclamación de José Bonaparte como rey de España — 1861: Muere Cavour. — 1944: Desembarco en Normandía de las tropas aliadas.

Delegación Provincial de Juventudes

CAMPEONATO INTERPROVINCIAL PARA LA OBTENCION DEL TITULO DE INSTRUCTOR ELEMENTAL

Los aspirantes solicitarán la asistencia del Campamento «Alto de los Leones de Castilla», instalado en San Rafael (Segovia), en instancia dirigida al Delegado Provincial de Juventudes de Palencia, con anterioridad al día 1.º de julio, como asimismo el resto de la documentación.

Las fechas de celebración serán del 16 de julio al 3 de agosto y cualquier aclaración será facilitada en esta Delegación Provincial de Juventudes, Rizarzuela, 28 (Sección de Enseñanzas de 10 a 14 horas).

CAMPOS INTERNACIONALES DE TRABAJO

Para conocimiento de aquellos a quienes interese, se hace saber que en la Delegación Provincial de Juventudes (calle Rizarzuela n.º 28), se hallan expuestas las instrucciones correspondientes para asistencia a Campos de Trabajo en Francia y Holanda; siendo la edad la comprendida entre los 18 y 25 años.

Teatro PRINCIPAL

HOY SABADO

Sesiones 5, 7'45 y 10'45 noche

¡¡Sensacional estreno!!

COLUMBIA FILMS presenta
ERNEST BORGNINE
VITTORIO GASSMAN

VENGANZA SICILIANA

— MAYORES —

Traiciones, emboscadas, feroces duelos a cuchillo, violencias a granel, en los bosques y encrucijadas sicilianas

Cuatro Cantones

"Operación tuberculosis"

En esta fecha de 5 de junio se celebra en Palencia (como en toda España, como en todos los países), el «Día Mundial de la Salud».

Este año la consigna para el «Día Mundial de la Salud» es, utilizando términos castrenses, la «Operación tuberculosis». Es decir, la lucha sin tregua ni descanso contra la tuberculosis.

Está, pues, justificado que el periodista se venga hoy con este tema; y está no solo justificado, sino que además responde a una actualidad palpitante.

Claro que, en realidad, la lucha decidida contra la tuberculosis es siempre actualidad en Palencia, desde hace unos años. Y en tal sentido nosotros mismos hemos prodigado los comentarios periodísticos en torno a este interesante tema. Porque el Dispensario Antituberculoso de Palencia viene realizando una labor titánica en esas tres facetas fundamentales de la lucha contra la tuberculosis: vacunación antituberculosa, descubrimiento precoz de las personas tuberculosas y el aislamiento y tratamiento adecuado de tales personas afectadas.

Por lo que al primer apartado se refiere, en Palencia no se queda ni un solo recién nacido sin ser vacunado contra la tuberculosis; en cuanto al segundo capítulo, el dispensario antituberculoso no escatima oportunidad ni medio para la exploración radioscópica de todas las personas que lo deseen, de una manera gratuita, y prodiga las exploraciones de todos los niños de las Escuelas, de la capital y provincia (éstos, mediante el Equipo móvil de que dispone el Dispensario); y por lo que se refiere a la tercera faceta de aislamiento y tratamiento, en Palencia se tienen medios suficientes, y la Jefatura Provincial de Sanidad no se «duerme» en los trámites de admisión de ingreso en un sanatorio, hasta el punto de que tal admisión suele ser rápida, y desde luego todas las peticiones atendidas.

Esto es una tranquilidad para Palencia y su provincia, y tanto el Dispensario Antituberculoso como la Jefatura de Sanidad, merecen el mejor de los aplausos.

Por ello el periodista quiso aprovechar la coyuntura de esta fecha del «Día Mundial de la Salud», para sacar a piel de actualidad y piel de digna popularidad estas actividades sanitarias, que son orgullo de Palencia, que son tranquilidad para nuestras gentes, y que son eficaz colaboración para lograr la victoria definitiva contra esta enfermedad hacia la que van dirigidos ahora los dardos de la sociedad y de la Medicina.

...He aquí, pues, una labor sanitaria que no merece ser silenciada. Una razón más para que nuestras gentes miren en cordialidad, cariño y afecto, a ese edificio de nuevas líneas, que está junto a San Lázaro, y se llama Dispensario Antituberculoso, en la Jefatura Provincial de Sanidad.

Un capítulo de circulación

No es que sea necesario, pero se nos ocurre a nosotros; cuando los futuros conductores de vehículos vayan a examinarse de teórica, para la obtención del carnet de conducir, debiera de preguntárseles —obligatoria y preceptivamente, y, si es preciso, repetidas veces— la actitud del conductor ante los llamados «pasos de cebra».

...Y no para tratar de indagar si, efectivamente, los futuros conductores saben que ante el «paso de cebra» hay absoluta preferencia de paso, deliberada, para los peatones. No, sino sencillamente para que los conductores futuros, ante la insistencia se diesen cuenta de que este capítulo de los «pasos de cebra», tienen bastante más importancia que la que real y prácticamente se les da.

Lo estamos observando precisamente ahora, con el nuevo régimen de circulación en la ciudad de Palencia.

Como es natural se han establecido determinados «pasos de cebra», para peatones. Pero lo cierto es que —en la práctica— en nada se diferencian de los «pasos normales» de las sencillas líneas paralelas amarillas.

Lo cierto es que los peatones no pueden transitar con seguridad y libertad por los «pasos de cebra», porque la mayoría de los conductores no lo tienen en cuenta, y, en caso de accidente, ya es sabido que sería el peatón quién llevaría las de perder.

Esto, sobre todo, se echa de ver en la Avenida de Valladolid, donde a la altura de las Casas del Hogar se halla uno de estos «pasos de cebra». Hemos estado deliberadamente detenidos junto al paso durante cierto espacio de tiempo, varios días; el noventa por ciento de los vehículos vienen lanzados, y no se ocupan de disminuir su marcha ni prevenir sus frenos al llegar al «paso de cebra»; los transeuntes, pacientes, han tenido que esperar y esperar, mirando a derecha e izquierda de que no había vehículos en perspectiva.

Es una lástima que esto suceda..., ya que el peatón tiene este limitado «imperio» en la carretera, ¿por qué no se le respeta su derecho...?

Indudablemente los «pasos de cebra» tienen su «busilis»..., y de no respetarse por los conductores, puede el «paso» ser un arma de dos filos, pues el transeunte confiado, que se lance al «paso de cebra» con toda tranquilidad, consciente de que utiliza sus derechos, puede al mismo tiempo lanzarse a un riesgo de accidente.

...Porque los derechos de los peatones —no lo olvidemos— han de ser conocidos y respetados también por los conductores.

Congreso Eucarístico Nacional de León

Concurso literario-radiofónico

Con motivo del VI Congreso Eucarístico Nacional, que se celebrará en León del 5 al 12 de julio próximo, se abre un concurso literario radiofónico que tiene como finalidad la exaltación de los valores históricos, religiosos y sociales del Congreso.

Se sugieren los siguientes temas:

Primero.—El lema del Congreso ("ut unum sint") y el Concilio Ecuménico.

Segundo.—La tradición y el folklore español en torno a la Eucaristía en el Arte Sacro de España e Hispano-América.

Tercero.—La Eucaristía en el Arte Sacro de España e Hispano-América.

Cuarto. — Personalidad histórico-religiosa de los santos intercesores del Congreso. (San Isidoro de Sevilla, Santo Toribio de Mogrovejo, San Juan de Sahagún y Santo Martino de León).

No obstante, los trabajos podrán referirse a otros temas de libre elección, siempre que se acomoden a la finalidad del concurso

BASES

Primera.—Se adjudicarán dos primeros premios de 5.000 pesetas.

Uno al mejor artículo publicado en la prensa española.

Otro al guión radiofónico mejor confeccionado y realizado en cualquiera de las emisoras de España.

Segunda.—Se adjudicarán, además dos segundos premios de 3.000 pesetas a los trabajos periodísticos y radiofónicos, presentados al Concurso, que a juicio del Jurado, sigan en valor a los dos primeros premios.

Tercera.—Los trabajos y guiones radiofónicos, presentados al Concurso, habrán de aparecer entre las fechas 12 de junio al 12 de julio próximos.

Cuarta.—Se deberán enviar dos ejemplares de los artículos publicados y una cinta magnetofónica, conteniendo los guiones radiofónicos, al Secretariado del Congreso (Colegiata de San Isidoro, León), antes del día 25 de julio.

Quinta.—La Organización del Congreso nombrará un tribunal formado por personas competentes de la Prensa y de la Radio nacional, para juzgar los trabajos presentados al Concurso y fallar sobre la adjudicación de los premios. El fallo de este tribunal será inapelable.

Delegación Provincial de Abastecimientos y Transportes

AUTORIZACIONES COMPRA DE HARINAS

Según comunica a esta Delegación la Comisaría General de Abastecimientos y Transportes en telegrama de fecha 1 del mes en curso, se considerarán prorrogadas las autorizaciones de compra de harina hasta la publicación de la Circular que regule la Campaña cerealista 1964-65.

Lo que se hace público para general conocimiento de los interesados.

Palencia, 3 de junio de 1964.

El Gobernador civil, **Francisco Queipo de Llano y Acuña.**

VIDA RELIGIOSA

IGLESIA DE ROCAMADOR (PP. del Corazón de María)

Ayer, día 5, ha comenzado con gran asistencia de fieles la Novena al Sacratísimo Corazón de Jesús. Dirige una breve plática el P. Superior.

Hoy, día 6, primer sábado de mes, dedicado por la Archicofradía y devotos de la Virgen a la Comunión Reparadora que pidiera en Fátima. Misas de Comunión: A las ocho y nueve. Y por la tarde, a las ocho, función Eucarística Mariana.

Por coincidir con la Novena se hará ver la gran realidad de la «Devoción al Sagrado Corazón de Jesús y María», que tanto pregonó el gran Teólogo S. Juan Eudes. Dos Corazones inseparables y dos Devociones también inseparables.

Rincón ameno

EL DESCANSO DE MAMA

Las madres no descansan jamás metidas en el jaleo del hogar, que cada día está a punto. Pondremos un ejemplo.

El papá de esta historia salió de vacaciones en pleno verano. Días antes, dijo:

--Quiero que mamá lo pase estupendamente.

Y alquiló una casita de campo, al lado del mar.

La mamá se levantaba a las seis de la mañana, para preparar el desayuno de papá y de los cuatro hijos, cuyo apetito se ha desatado. Luego friega los cacharros, para lavar, en seguida, la ropa o arreglar la casa. Mientras el resto de la familia goza de la playa, la mamá prepara el almuerzo.

Y, por la tarde, tan sólo un ratito de descanso.

Y así, todos los días.

En cierta ocasión que paseaba en bote con papá, acertamos a verla, recostada en una mecedora y con síntomas de agotamiento después de la agotadora jornada. Papa exclamó:

--¡Cómo me satisfacen las vacaciones! Sobre todo por ver a tu madre tan contenta, feliz y descansada...

CONSEJO A UN TURISTA

--Si vas a Londres no te olvides de visitar un sitio encantador que es el mejor de todo.

--¿Cuál?

--París.

SALUD Y BELLEZA

Dos amigos se encuentran después de varios años que no se habían visto.

--Estás estupendo.

--Lo mismo te digo.

--No pasan los años por ti. ¿Y tu mujer?

--Muy bien.

--¿Sigue tan guapa?

--Sí; pero ahora le cuesta media hora más.

FUGA DE VOCALES, NUM. 13:

S.d d. b..n .n.m.

J.S.CR.ST.

Solución al número 12:

El principio del pecado es la soberbia.

FRAY LUIS DE LEON

CRUCIGRAMA

Número 92:

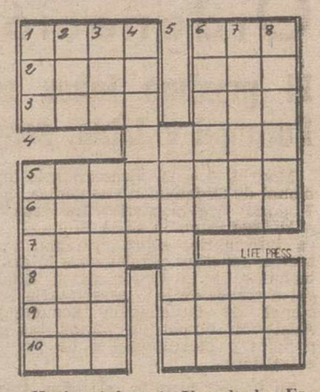

Horizontales: 1: Uno de los Estados Unidos de América. Valle y río castellano. 2: Producto lácteo. Río italiano. 3: Arriesgarse. Laguna de Chile. 4: Recurre. 5: Ciudad brasileña. 6: Río de Colombia. 7: Advertencia. 8: Plural de letra. Sitio arbolado en una vega. 9: Nombre femenino. Ciudad francesa. 10: Río de La Coruña. Nombre de mujer.

Verticales: 1: Solo. Obedeces. 2: Yunque pequeño. Adjetivo numeral. 3: Liga. Allanar. 4: Andrajos. 5: Esponjosas. 6: Deténgala. En el mar. 7: Caudillo de gente de guerra. Río catalán. 8: (al revés) Tuéstalas. En el cielo.

Sol. al Crucigrama número 91:

Horizontales: 1: Sila. Esa. 2: Orán. laC. 3: Raso. ilA. 4: Taxis. 5: Pirámide. 6: Acalorar. 7: Levar. 8: Ele. Obón. 9: Tan. Salo. 10: Asa. Orin.

Verticales: 1: Sor. Paleta. 2: Ira. Icelas. 3: Las. Ravena. 4: Anotala. 5: Amoroso. 6: Elixir. Bar. 7: Salida. Oli. 8: acaseR. Non.

¡AMA DE CASA! Antes de ser requerida por el Montepío, por su negligencia en la afiliación o alta de su servidora doméstica en el Montepío, acuda a las Visitadoras del Montepío, llamando al teléfono 2695, para que la informen de estos trámites.

un transistor?

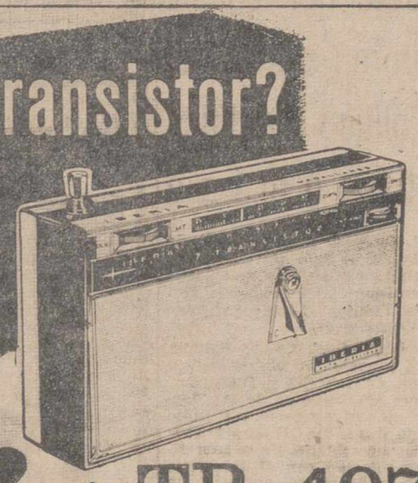

Sí! el TP-4074 IBERIA

¡es formidable! ¡y a qué precio!

2.411 90 pts.

IMPUESTOS INCLUIDOS

M.C.D.2022

Acotaciones a la vida provincial

El segundo "descubrimiento"

Hace unos años los escritores, periodistas y poetas madrileños —en una nutrida y significativa representación— «descubrieron» la grandeza, la inmensidad y la serenidad de la Tierra de Campos.

Hasta entonces, bien puede afirmarse que la Tierra de Campos era un capítulo geográfico poco menos que inédito para los españoles.

...Tan en silencio había estado Tierra de Campos, que España casi no se había apercibido de su presencia.

No importaba que Tierra de Campos hubiese dado al mundo genios como Jorge Manrique, Alonso Berruguete, el Marqués de Santillana, rabí don Sem Tob...; no importa que precisamente en Tierra de Campos estuviese el principal cogollo de la proliferación del arte románico del mundo entero...; No importa que Tierra de Campos hubiese dado sus hombres sencillos y abnegados para todas las grandes empresas españolas, desde la colonización americana (con Casado del Alisal y Alonso de Villada, por ejemplo), hasta la llamada española de la última Cruzada de Liberación...; no importa que a la Tierra de Campos estén vinculados nombres de santos y sabios varones, como, por ejemplo, el beato Capillas o el Cardenal Cisneros...

No importa nada de esto.

...Porque Tierra de Campos ha tenido la virtud (o el pecado) del silencio; del gran silencio; del tremendo silencio.

Y es que ese silencio de sus propios campos, inmensos, interminables, quietos y apesadumbrados, en la serenidad invernal, es algo así como el trasunto de ese silencio del alma de Tierra de Campos.

Todo por aquí es así, silencioso y callado; todo por aquí parece andar de puntillas, sin meter ruido. En la capital misma de Tierra de Campos —Palencia— tenemos una catedral impresionante en su belleza y su valor, y parece como si el destino hubiese querido velar tanta belleza dentro de un marco exterior sencillo y sin pretensiones, para ocultar y tapar, para callar y silenciar lo que dentro hay, hasta el punto de llegar a conocerse nuestra catedral (válganos la paradoja de la expresión) con el nombre de la «bella desconocida».

Tan callada era Tierra de Campos, que nadie conocía su existencia; y esto a pesar de sus incuestionables brillantes timbres de Historia, de Arte, de Cultura, de Religión y de Patria; y esto, a pesar de la inmensidad de sus heredades y de la talla humana y del espíritu extraordinario de sus gentes.

Tuvieron que venir unos periodistas y escritores de Madrid para «descubrir» a Tierra de Campos; después sí; después surgió el nombre de los viejos «campos góticos» en las cabeceras y textos de los periódicos españoles, y las ondas se llenaron con los nombres (familiares para nosotros) de Tierra de Campos.

De esta forma Tierra de Campos fue «descubierta» para España.

Y he aquí que ahora ha sido «descubierta» para Hispanoamérica.

Medio centenar de periodistas sudamericanos han recorrido un buen tramo palentino de Tierra de Campos, para tributar homenaje a la memoria de Jorge Manrique; visitaron templos grandiosos de los «viejos campos góticos», en Támara, Frómista y Villalcázar, y estuvieron por los lugares del camino de Santiago.

Era un paisaje para ellos desconocido. Y se asombraron; se asombraron de la inmensidad campestre; de la sencillez de las gentes; de la serenidad de la tierra; de la quietud y silencio de los pueblos; y —sobre todo— de la grandeza y suntuosidad artística de los templos afincados en medio de humildes caseríos.

Tierra de Campos «descubierta» también para Hispanoamérica.

Tierra de Campos «descubierta» del todo.

...Es que ha podido más su verdad que su silencio.

En la víspera de San Juan

La revista hablada «Juan de Baños» continúa su gira literaria por los pueblos palentinos.

Ultimamente han sido Baltanás y Reinoso de Cerrato.

...En cartera están nuevas giras; ya no muchas, porque el verano se acerca, y aunque el verano es buen tiempo para que soplen las musas, hay que dejar en vacaciones a los recitales y a las veladas, que vienen más en consonancia con el tiempo otoñal e invernal.

Por ello la revista hablada «Juan de Baños» prepara su «fin de curso», su clausura de actividades de divulgación literaria.

Y desea hacerlo con todos los honores.

Con un certamen poético.

Pero un certamen poético que responda magníficamente al objetivo de la revista hablada «Juan de Baños». Por ello la fiesta literaria de entrega de premios tendrá lugar en la víspera misma de San Juan Bautista, teniendo por marco nada más y nada menos que la basílica visigótica de San Juan, de Baños de Cerrato.

Fiesta magnífica de extraordinaria evocación, para la noche del 23 de junio, cuando el verano está recién estrenado y las noches son más gratas; sonarán maravillosamente los versos en el recinto antañón y callado de la basílica que tiene en su haber más de mil trescientos años; y resonarán las voces con gravedad y unción, con respeto y solemnidad, como si el siglo séptimo de España estuviese andando bajo las estrellas de Baños de Cerrato.

Bien acogido parece ser que ha sido este certamen poético, que viene a rubricar toda una tarea viajera de la revista hablada «Juan de Baños».

Venta de Baños, que viene envuelta en una ejemplar inquietud cultural desde el nacimiento de la famosa peña «Mi Rincón», ha venido ahora a rubricar esta inquietud con la realidad de la revista hablada «Juan de Baños», con la particularidad de que la revista hablada —porque su misión es así— ha rebasado los linderos locales, para entrar de lleno en el ámbito provincial. Esto no tiene que ver que la vinculación de la revista está en Venta de Baños, y más concretamente en Baños de Cerrato, solar de la basílica visigótica erigida en honor del Bautista, que da nombre y título a la revista.

Acojamos, pues, con la mano abierta a este certamen poético, que vendrá a ser digno prólogo de esas Justas literarias que, nacidas en 1963 en Venta de Baños, están llamadas a afincarse y dejar solera y prestigio nacionales. Ambos certámenes pueden pervivir, y ambos pueden ir adquiriendo pujanza, importancia y trascendencia, porque distintos son los objetivos y distinta es la ubicación, ya que si uno de ellos (las Justas Literarias) son fruto y obra netamente local, montado y convocado desde Venta de Baños, el certamen poético es convocado por una revista hablada vinculada no a una localidad, sino a un templo y a una figura que constituyen indudablemente un capítulo importante de la Historia y el Arte provincial palentinos.

Para ambos concursos deseamos una vida feliz. Y la tendrán. Porque Dios lo quiere y todos lo deseamos así.

LA CIMBALI
LA MAQUINA DEL COMPAS DE ORO

Desde Carrión de los Condes

Jornadas literarias en el Seminario Menor del Sagrado Corazón de Jesús

Aprovechando el centenario de Miguel Angel, que tan evidente influjo ejerció sobre nuestro Berruguete que, cuando llegó a Roma, buscó la protección del Buonarroti, los alumnos de cuarto y quinto han desarrollado, como ya es costumbre, sus solemnes jornadas literarias con que cierran el curso escolar.

Los alumnos de quinto, después de sentar las bases técnicas del análisis o intento de comprensión del poema, en una sucesión amplia y diversa de modos y escuelas poéticas, analizaron poemas de San Juan de la Cruz, Góngora, Quevedo, Bécker, Rubén Darío, Antonio Machado, Gerardo Diego, García Lorca, Pemán y Marciano Zurita. Y terminó el acto con una confrontación de actitudes poéticas representadas en Juan R. Jiménez y Blas de Otero.

Los nombres de los actuantes fueron: J. M. Porras, L. A. Montes, J. B. Gallardo, E. J. Fernández, J. Cano, J. A. Calderón, H. González, E. Romo, D. Varona, F. Tascón, y P. Blanco.

Los de cuarto, en torno al tema del «Juicio Final» de Miguel Angel —cuya reproducción figura en los programas del acto— desarrollaron los siguientes aspectos del tema central, «las postrimerías, tema literario en la literatura castellana»:

1) El marco artístico de la obra de Berceo, y declamación de unos fragmentos de «Los signos que aparesceran ante el Juicio».

2) De las «Danzas» a las «Barcas» renacentistas, y declamación de unos fragmentos de la «Dança General».

3) El aspecto sonriente y cristiano de la Muerte en las «Coplas» de Jorge Manrique.

4) La intercesión de Nuestra Señora en la hora tremenda del Juicio: se declamó un fragmento de «La Madrina del cielo», de Tirso de Molina.

5) Después de una introducción estudiando los antecedentes y la significación, se leyó «El gran teatro del mundo», de Calderón de la Barca.

Y, en memoria de Miguel Angel, José María García leyó un estudio sobre la evolución de la iconografía del Cristo Majestad, en la pintura, desde los frescos de Tahull a los de la Sixtina.

Los alumnos que intervinieron fueron: J. Herrero, A. Arnáiz, M. Marcos, P. Rodríguez, A. de la Hera y J. M. Arconada. Los declamadores fueron: Antolín, Bartolomé, Bausela, Blanco P., Cabeza, Fraile M., Helguera P., León C. A., Polanco, Ruiz F. y De la Serna.

Las jornadas se desarrollaron en el espléndido marco del claustro de San Zoil, sobriamente ornamentado para estos actos literarios.

El Corresponsal

Confecciones y Tejidos Alta Calidad Trincheras y gabardinas, marcas acreditadas
CASA MARTIN
Mayor, 86. — Telfefono 3296
PALENCIA

Persona activa
bien relacionada en comestibles y similares, con carnet, se precisa para reparto; introducción y vigilancia ventas. Informes: GASEOSA PRADANOS. Tno. 1751

El Prelado palentino, doctor Souto Vizoso, clausuró el solemne Congreso Eucarístico de Palenzuela

A pesar de la jornada inclemente del domingo, día 31 de mayo, la afluencia de fieles del arciprestazgo fue muy numerosa

Los actos religioso-populares se desarrollaron dentro de un ambiente de gran fervor y entusiasmo

AMBIENTE Y PREPARATIVOS

El entusiasmo despertado en esta comarca del Cerrato al solo anuncio de la celebración del Congreso Eucarístico de Palenzuela ha sido realmente admirable.

Quien piensa o dice, que el Cerrato es una zona fría o indiferente en el aspecto religioso se equivoca, porque no conoce bien el alma de estos pueblos.

Cierto que estas nobles gentes no suelen exteriorizar fácilmente sus sentimientos, por eso, a veces aparecen un poco reservadas y frías. Hacen honor a aquel viejo refrán de que son «largos en gacellas y cortos en contallas».

El hecho es, que el ambiente y clima del Congreso era cada día mayor y más fervoroso.

Claro es, que las Comisiones nombradas en Palenzuela y compuestas por seglares de toda condición, desplegaron gran actividad desde el primer momento.

Más de una vez oímos de labios del señor arcipreste y cura párroco de la localidad frases como ésta: Me han desbordado en mis iniciativas y aún en mi actividad. No pensé que llegarían a encariñarse tanto con la idea del Congreso.

En más de una ocasión, el que escribe estas líneas, advirtió a las autoridades de que fueran, incluso hasta menos espléndidas y generosas, y oyó siempre la misma respuesta: El, lo da todo y lo merece todo.

Por eso, no se escatimó propaganda impresa y personal.

Se hicieron y distribuyeron bonitos carteles en la población de Palenzuela y en los pueblos comarcanos.

Se repartieron con profusión, programas de los actos del Congreso y se pasaron a domicilio invitaciones personales para solicitar ayuda económica para el Congreso.

Una de las cosas, que más aceptación tuvieron, fueron las medallas conmemorativas del Congreso.

La idea fue de nuestro querido señor arcipreste y párroco don Agustín, que las mandó acuñar de un modo vistoso y original, que fue del agrado de todos.

Acuñó un millar, que se las arrebataron de las manos. Fue un grato recuerdo del Congreso.

LA SEMANA EUCARISTICA

Comenzó el Congreso, con un día dedicado a los niños.

Como siempre, este aspecto no sólo es simpático, sino de una propaganda y ambientación enormes.

Los maestros todos de la localidad que desde el primer día hasta el último bregaron incansables, echando mano a todo, prepararon admirablemente la fiesta.

Dos Hermanas Marías Nazarenas, que son para estas fiestas, la expresión externa de la Providencia, que a todo llega y sirve, tuvieron las charlas eucarísticas.

Y entre unos y otros preparaban los cánticos litúrgicos.

La procesión infantil resultó preciosa.

Con un sol abrasador, salieron los pequeños acompañando una bonita cabalgata, donde se destacaba una artística carroza, donde niños y niñas primorosamente vestidos y adornados simbolizaban un motivo eucarístico.

El resto de los días, consagrados a muchachas y mujeres, resultaron también nutridos y fervorosos.

A primeras horas de la mañana, resonaban con el despertar de la naturaleza, las notas alegres de los Ave-Marías del Rosario por las calles de la localidad.

Durante el día, las charlas eucarísticas y las Horas Santas enfervorizaban a todos.

Por la noche, después del Rosario y ejercicio mariano, el sermón a cargo de un reverendo Padre Misionero Hijo del Corazón de María.

Por cierto, su labor en estos días ha sido admirable y sinceramente provechosa.

Sus sermones doctrinales y jugosos han hecho mucho bien a las almas.

Por otra parte, su simpatía personal le abría paso a los corazones y a las almas.

LOS HOMBRES Y JOVENES

Merecen sí, una mención aparte. Cierto, que a lo largo de los días del Congreso se hallaban ocupados o acaso, preparándose para el final.

El hecho es, que los vimos en masa a ellos solos en la iglesia parroquial.

Ha sido un acierto de los organizadores.

A los hombres, si no se les cita solos y por la noche, difícilmente se les reúne.

Mil cosas y pretextos les impide hacerlo de día.

Pues bien; aquella noche del sábado día 30, será memorable para todos.

Desde las nueve y media hasta cerca de las doce, confesando cuatro sacerdotes sin interrupción, dará idea del número de hombres, que se acercaron a comulgar.

Poco antes de las doce, comenzó la Hora Santa, que corrió a cargo del muy ilustre señor delegado del Congreso Eucarístico, don Zacarías Gama, que celebró a continuación la Santa Misa.

Emocionaba oír los cantos, no siempre armoniosos, pero sí, llenos de hondura y fervor masculino.

Alrededor de la una y media, muchos se fueron... a cenar.

LA SUSPIRADA LLUVIA

Todos los días del Congreso la súplica más repetida era ésta: ¡Señor, agua para nuestros campos resecos!

Hasta nuestro párroco don Agustín había tenido la humorada profética de poner en los carteles anunciadores: El Congreso será una lluvia... de bendiciones y gracias.

Y la lluvia fue real, aunque a algunos les pareció inoportuna.

Así somos a veces. No sabemos lo que pedimos y cuando pedimos, quisiéramos poner condiciones a Dios.

Por fortuna para nosotros, es nuestro Padre y sabe lo que nos conviene para esta vida y la otra.

El caso es que llovió bien, cuando menos lo esperábamos.

Las oraciones y sacrificio de los hombres de Palenzuela la trajeron aquella noche, como símbolo de las bendiciones del cielo.

LA MISA DE PONTIFICAL

Se había preparado en aquella hermosa pradera, junto a las márgenes risueñas del Arlanza y la sombra amorosa de la Patrona, Nuestra Señora de Allende el Río, el bonito altar para los actos solemnísimos del último día 31 de mayo, mes de María.

Pero la Virgen, quiso reservar toda la gloria al Señor Sacramentado, y envió la suspirada lluvia.

Sin embargo, se continuó trabajando en la pradera hasta casi última hora.

Los organizadores después de un cambio de impresiones con las autoridades del pueblo decidieron trasladar los actos a la iglesia parroquial.

¡Qué desilusión! Después de todo, tan hermosamente preparado, con el trabajo y gastos consiguientes.

Pero el Señor pide sacrificios a cambio de favores.

Y así sucedió, porque nos dio el favor extraordinario de una Misa de Pontifical devotísima y sentida.

Ni qué decir tiene, que la iglesia parroquial, que es una pequeña Catedral, se hallaba abarrotada.

Por algo se llama Palenzuela, que significará Palencia en pequeño.

Y bien colocados y de pie casi toda la gente, cupieron todos en el espacioso templo.

En el Presbiterio se situaron las autoridades palentinas, representaciones dignísimas del Gobierno Civil, Diputación Provincial, Sindicatos, Sanidad Provincial, Concentración Parcelaria, etc., etc.

Sus titulares se hallaban ocupados en un acto extraordinario y solemne en Osorno.

Además se encontraba toda la Corporación Municipal y autoridades de Palenzuela, presididas por su digno e infatigable alcalde, don Julio Martínez.

También se encontraban en el Presbiterio todos los alcaldes del Arciprestazgo, y algunos limítrofes de la provincia de Burgos, que en un gesto simpático de solidaridad, quisieron asistir y ayudar económicamente.

Contamos entre otros a los representantes de los Ayuntamientos y pueblos siguientes: Palenzuela, Cobos de Cerrato, Cordovilla la Real, Herrera de Valdecañas, Quintana del Puente, Tabanera de Cerrato, Valbuena del Pisuerga, Valdecañas de Cerrato, Villahán de Palenzuela, Peral de Arlanza, Revilla de Vallejera, Villamedianilla, Vallejera, Valles de Palenzuela, Villodrigo, etc.

El agua que sin cesar, caía aunque suavemente, impidió que se recibiera al excelentísimo señor obispo de la diócesis con el entusiasmo y fervor que se tenían proyectados.

Sin embargo, las autoridades provinciales y locales fueron a esperarle en sendos coches a la entrada del pueblo.

La Misa de Pontifical, comenzó con toda puntualidad a la hora señalada.

Un grupo de señoritas ataviadas con la clásica mantilla española hicieron las ofrendas de pan y vino para la Santa Misa.

¡Jamás hemos oído una Misa gregoriana de Angeles tan armoniosamente conjuntada y devota!

Claro, que teníamos el apoyo de las Religiosas Mercedarias de la Caridad del Colegio-Residencia de Quintana del Puente, que además con una abnegación sin límites ayudaron en aquella mañana a todos los preparativos y prestaron incluso, no pocos de sus servicios de iglesia.

Al Ofertorio subió a las gradas del Altar, el señor alcalde de la muy noble y leal villa de Palenzuela, según títulos nobiliarios de sus archivos, para hacer en nombre de toda la comarca la ofrenda.

Su voz juvenil y recia resonaba a través de los micrófonos con una entonación vibrante y devota.

A continuación, cada uno de los alcaldes citados por orden alfabético de pueblos, se fueron acercando a S. E. R. para hacer la ofrenda en nombre de sus respectivas localidades y besar el anillo pastoral de nuestro amadísimo Prelado.

El excelentísimo señor obispo pronunció en pie una hermosísima alocución. Comenzó cantando las glorias históricas de la villa para exponer en seguida, el elevado significado de la ofrenda, como participación activa del sacrificio y terminó, recogiendo los votos y deseos de todos.

Al concluir la Misa de Pontifical, el excelentísimo señor obispo dio la Bendición Papal en virtud de facultades especiales a todos los asistentes.

LA PROCESION EUCARISTICA DE LA TARDE

La afluencia de los pueblos a pesar de la lluvia, fue realmente extraordinaria y meritoria. A algunos les sorprendió la lluvia en el camino, a otros antes de salir, pero a muy pocos desanimó.

Por la tarde, hubo unos claros, que nos permitió abrigar la confianza de una procesión lucida y fervorosa.

Sin embargo, no fue así.

A la hora del Rosario, cinco de la tarde, comenzaron a caer más gotas, pero... salimos en procesión.

La prisa del aguacero, el barro de las calles y el deseo de ponerse a cubierto, empujaron la procesión, que resultó, como era natural, un poco desordenada.

Pero también se puso a prueba la paciencia de los fieles y de los organizadores.

¡Todo sea para gloria de Dios!

La procesión recorrió el breve trayecto de la iglesia a la Plaza del Ayuntamiento, desde donde el señor obispo bendijo al pueblo.

De nuevo, en el templo, el señor alcalde de la villa, hizo la consagración de la comarca al Corazón Eucarístico de Jesús en una hermosa y sentida alocución, a la que contestó nuestro amadísimo Prelado con frases de gratitud y de elogio para toda la comarca cuya generosidad y piedad esperaba sinceramente.

Finalmente, se cantó el Tamtum ergo y S. E. R. dio la bendición eucarística

La Salve popular a la Virgen de Allende el Río cerró los actos.

CONCLUSIONES

Del Congreso Eucarístico de Palenzuela se han deducido dos hermosas conclusiones: Primera: La erección de la Cofradía del Santísimo Sacramento, como uno de los mejores y más positivos medios de perseverancia. Segunda: La organización de una gran misión popular que haga eficaces los frutos.

GRATITUD A TODOS

El señor alcalde de Palenzuela en un improvisado discurso a la hora de la comida, expresó la gratitud inmensa de la villa por la asistencia, atenciones y generosidad de todos los alcaldes y representantes de la comarca, y manifestó su reconocimiento sincero a todos los dignísimos representantes de las autoridades provinciales de Palencia, a toda la población de Palenzuela por su colaboración entusiasta y a todos los organizadores y promotores del Congreso, eclesiásticos y civiles.

DISTRIBUIDORES EN PALENCIA

LA ESFERA - Mayor, 183 - Teléfono 16-23

ILDEFONSO VEGA - Mayor, 6 - Teléfono 14-84

M.C.D.2022

un transistor?

Sí! el TP-4074 IBERIA

¡es formidable! ¡y a qué precio!

2.411 90 pts.

IMPUESTOS INCLUIDOS

Herrera de Pisuerga celebró solemnemente la fiesta del Corpus Christi

Fiestas juveniles en el Colegio Laboral de "Ntra. Sra. de la Piedad"

FESTIVIDAD DEL CORPUS. — Se celebró esta fiesta, una de las más grandes de la Iglesia, en un ambiente poco propicio. Por la época en que se celebra, nos tiene acostumbrados a que vaya acompañada de un sol radiante y luminoso. Este año faltó el principal elemento decorativo y con él las flores que le deben acompañar. Sol, pétalos de rosas y olor a tomillo. Sin estos elementos no se concibe una fiesta tan solemne como ésta. Que según el decir popular relumbra más que el sol. Así pues, más bien pareció una fiesta trasladada a otra época atrás.

No faltó la tradicional «enramada» que los mozos de todas las épocas han venido haciendo. Podían suprimirla, pues considerada como adorno, está desprovista de gusto y causan destrozos en los «plantíos» que tratan despiadadamente.

Domingo 31. Concurren en este día varias fiestas. La de la Infraoctava del Corpus, en que celebra su fiesta la Cofradía del Santísimo Sacramento. Las Hijas de María también celebraron la suya, como domingo final del mes, y por añadidura el Colegio Salesiano tuvo también la suya, mitad religiosa y mitad alegre y divertida.

Para la fiesta de la Cofradía del Santísimo, ocupó la sagrada cátedra el reverendo Padre Estanislao de Villaldavín, capuchino muy conocido en esta localidad donde ha predicado varias veces y siempre de manera elocuente, causando grata impresión en el auditorio. Este día se celebra una procesión igual a la del Corpus, pero que debido a la lluvia que empezaba a caer, se redujo el recorrido de manera breve, limitándose a dar una vuelta a la Plazuela de Santa Ana, con paraguas en mano.

La fiesta de las Hijas de María, que tenían su procesión por la tarde, hubo de ser suprimida ésta por idéntico motivo.

Y pasemos a reseñar la que tuvo lugar en el Colegio Laboral Nuestra Señora de la Piedad que dirigen los PP. Salesianos. El programa para la misma, fue en colaboración con la Asociación de Padres de Familia, cuyos hijos se educan en dicho Colegio. Es una fiesta que cada año va tomando mayor interés. Empiezan por editar un programa de mano para dar conocimiento de los actos a realizar, en la seguridad que todos se cumplen puntual y exactamente.

Este, estaba formado por el siguiente: A las nueve y media, Santa Misa para los Padres de Familia. Diez y media, desayuno en el salón de actos. Una y cuarto, emocionante y divertido encuentro de fútbol entre los PP. Superiores y los Padres de Familia, disputándose un trofeo donado por Joyería Pedrero, en el campo del Colegio. A las tres, comida de hermandad y animada sobremesa.

Ni qué decir tiene que después del rico yantar, el buen humor y las palabras fluirán en abundancia en tan cordial ambiente. Seis y cuarto, partido de fútbol entre el Real Bosco (equipo titular del Colegio), contra el «Juvenil Naval de Reinosa», disputándose un valioso trofeo donado por «Fagor». Nueve y media, proyección cinematográfica de la película «Un tío».

Este fue el programa en sí que como dejamos sentado, se cumplió en todas sus partes.

Durante el partido de fútbol, la lluvia cayó mansamente a ratos, que hizo aparecieran muchos paraguas. Esto no es inconveniente para este deporte que no necesita ni de música ni de sol espléndido. Sólo es necesario ímpetu, coraje y la técnica consiguiente para dominar y al fin de cuentas, ganar el trofeo.

Detalles del encuentro no nos aventuramos a dar. De una parte, por ser profanos en esta materia. Y de la otra, no faltará algún espontáneo colaborador que en estas mismas columnas aparezca una reseña del mismo, dando toda clase de pormenores y detalles que son del caso.

Por nuestra parte, nos limitamos a resumir el resultado final del encuentro que fue 0-1. Siendo así, que el trofeo, una copa grande y hermosa, fuera a parar al equipo forastero. Al fin, esto fue una decisión galante, que acredita una vez más a nuestro Herrera de ser generoso y atento para el forastero. Ya que habéis sido generosos y caballeros con el equipo adversario, recordad una frase célebre que viene al caso y me permito parodiar: «Todo se perdió menos el honor». Así podéis decir con la cabeza alta los jugadores del Real Bosco y a esperar mejor ocasión.

El Corresponsal

Desde Lantadilla

Las grandes solemnidades locales durante el mes de mayo

PRIMERA COMUNION. — El día de la Ascensión fue una jornada de emoción para los que de cerca acompañamos a los niños que por vez primera se acercaron a recibir a Jesús Sacramentado.

A las puertas del templo fueron recibidos los niños que iban a comulgar por primera vez, por nuestro párroco, que, revestido de los ornamentos sagrados, procedió a la bendición de los niños; terminada ésta y con la cruz parroquial a la cabeza, precedidos de los demás niños de las escuelas y sus maestros, se organizó la procesión hasta llegar al lugar que previamente había sido designado para los neocomulgantes acompañados de sus padres.

Abierto el Sagrario, el párroco don Lorenzo dirigió a los comulgantes, y a todos los asistentes, una plática, disponiendo así a comulgar con la debida preparación a todos los que, acompañando a los niños de Primera Comunión, se acercaron a recibir a Cristo en la Hostia Consagrada, que en número superior a trescientos, testimoniaron la religiosidad de Lantadilla.

Por la tarde, después del rezo del Santo Rosario, se organizó la procesión con la imagen del Niño Jesús, portada por los mismos niños neocomulgantes en continuo relevo. Las niñas de Primera Comunión, en el transcurso de la procesión, arrojaban flores y entonaban cánticos eucarísticos. Para terminar, estos mismos niños dirigieron significativos versos a la Madre y concluyó el acto de la tarde con la renovación de las Promesas del Bautismo y con el cántico de la Salve popular.

FIESTA DE SAN ISIDRO LABRADOR.—Como es ya tradicional en estos católicos pueblos agrícolas de la provincia de Palencia, hemos celebrado la fiesta del Santo Patrono de los labradores: San Isidro.

A las once de la mañana, volteo de campanas anunciando la hora de Misa solemne.

Presidían en lugares preferentes miembros de la Hermandad de Labradores, de la Junta Rectora de la Cooperativa Católica Agraria, con su Bandera; en lugar de costumbre el Ayuntamiento en pleno. Al Ofertorio, el secretario de la Hermandad, señor Vivas, leyó la fórmula de ritual para las ofrendas que presentaban un grupo de niñas, ataviadas con los clásicos trajes regionales, a lo que contestó nuestro párroco aceptando, en nombre de la Iglesia, las ofrendas y haciendo la bendición de los frutos del campo.

Hizo el panegírico del Santo el párroco don Lorenzo Medrano.

Terminada la procesión con la imagen del Santo y, según costumbre, en el centro recreativo de la Cooperativa se tuvo un acto de Hermandad haciendo de nuevo uso de la palabra nuestro párroco, quien recordó las normas y directrices de la Iglesia en cuanto a cooperativismo se refiere, consignadas con toda claridad en la gran Encíclica del Papa Juan XXIII, Mater et Magistra. Fue muy aplaudido por los asistentes que llenaban el salón.

Se tuvo un recuerdo para los socios de esta Cooperativa que nos precedieron, rezándose una oración.

Todos fuimos obsequiados por esta Cooperativa con un vino español.

SANTA VISITA PASTORAL

El día 20 de mayo, a las doce de la mañana hizo su entrada oficial en esta parroquia el Excmo Sr. Obispo de la Diócesis. Salieron a recibirle un grupo de ciclistas, que le dieron escolta hasta la puerta de la iglesia parroquial, donde le esperaban el clero, padrinos y autoridades. A la entrada de la iglesia se había levantado un arco con la siguiente inscripción: «Lantadilla saluda a su Padre y Pastor». Revestido el señor Obispo y con las ceremonias de ritual llegó al altar bajo palio, portado por las autoridades, mientras el coro de niñas de la parroquia entonaba el «Sacerdos et Pontifex». Llegado al altar oró unos momentos y después de rezar la oración de la Virgen, titular de esta parroquia, dirigió una plática a los fieles agradeciendo el recibimiento dispensado a él como jerarquía de la Iglesia y a su persona como Pastor del rebaño de Cristo en la Iglesia palentina. Nos exhortó a seguir la devoción del pueblo español a la Santísima Virgen y nos dió su Bendición Pastoral.

Después de una catequesis con los niños administró el Sacramento de la Confirmación a 147 niños y niñas de esta parroquia.

Los señores padrinos, don Gaspar Estébanez y su esposa, doña Goya Hierro, ofrecieron un almuerzo al señor Obispo y sacerdotes que habían venido a prestar ayuda a nuestro párroco. También fueron obsequiados a tomar café en el propio domicilio de los señores Estébanez-Hierro toda las autoridades y representaciones de Organismos oficiales, así como los señores titulares de esta villa, acompañados de sus distinguidas esposas.

Nuestra agradecimiento desde estas columnas a los generosos padrinos y nuestra enhorabuena que, repetimos hoy como lo hicimos en su día.

FIESTA EN HONOR DE MARIA REINA

El último domingo de mayo se celebró con gran esplendor la fiesta que las Hijas de María dedican a la Reina de las Flores en este mes.

A las doce, misa cantada por el coro parroquial y oficiada por el Reverendo señor don Teodoro Flores, párroco de Boadilla del Camino.

Después del Evangelio, el referido don Teodoro ocupó la Sagrada Cátedra, exponiendo con elegancia el privilegio de la Maternidad de la Santísima Virgen como fundamento de su Realeza. Por la tarde rezo del Santo Rosario y despedida a la Virgen. Las niñas, con gran empeño y entusiasmo, dedicaron poesías a la Reina del Cielo, ofreciéndola ramos de flores.

Se suspendió la procesión por causa de la lluvia.

Terminando esta jornada mariana —compendio del fervor demostrado a lo largo de los días del mes de mayo— con la rifa de un cordero que sorteó don Teodoro Flores, estando la suerte para el número 1.045, cuyo poseedor fué el joven Aureo Romo.—**El Corresponsal, T. VILLAIZAN.**

DELEITESE CON UN BUEN LIBRO

PIDA LAS ULTIMAS NOVEDADES A

I. G. DIARIO-DIA

MAYOR, 98

Mensaje a Paredes de Nava

Gratitud a D. Alejandro Luis

Tal vez sea este articulista el menos indicado para rendir este sencillo homenaje. No obstante considero un alto deber como paredeño el que públicamente y a través de las columnas de DIARIO-DIA llegue hasta nuestro sacerdote, nuestro párroco y nuestro amigo, la gratitud y el reconocimiento leal y sincero de quienes de todo corazón han vivido siempre pendientes del «tan esperado algo» que impulsara a nuestra incomparable villa, solar de Berruguetes y Manriques, hacia la cima de lo que en sí, real y verdaderamente la corresponde. Porque en esta estepa castellana donde el campo es un mar inmenso de espigas en el mes de junio, nos encontramos aferrados a ideas y usanzas de nuestros antepasados difíciles de salvar. Pero siempre en el monótono zig-zag de nuestra existencia llega un momento en el que el saneamiento de las cosas de nuestros antiguos y por designios de la constante evolución de la vida, hace que brote en el lugar más inesperado, desde la más remota aldea hasta la más moderna civilización, un símbolo perenne de glorias y hechos legados por ellos.

Paredes de Nava es hoy un símbolo real de la actualidad del arte. Se habla y escribe sobre su museo sin distingos de ninguna clase y sin recelos de equivocaciones prematuras. Porque precisamente Paredes de Nava es quien mediante el celo de un sacerdote ejemplar, sale a la luz de la expresión más pura del verdadero resurgir artístico de nuestra provincia. Vaya, pues, nuestro agradecimiento a quien con alma - vida se entregó para llevar a cabo hasta feliz término una idea orgullo de España.

Gracias don Alejandro Luis; muchas gracias porque usted ha sabido calar en todo momento en lo más hondo de una «palpitante verdad paredeña». Hace muy pocos años llegaba a Paredes de Nava pletórico de ilusiones y todavía se recuerda su entrada en nuestra villa y su saludo al pueblo con palabras y frases de ansiada prosperidad. Gracias porque ha sabido marcar un camino por el que encauzar los dispares pasos con los que nuestra «querida patria chica» caminaba. Es cierto que los errores se pagan y para que en esta ocasión no faltara esta realidad, también nosotros cargamos con esa verdad tan ingrata del sentirse arrinconados y en el olvido. Nunca supimos alrear con alegría el magnífico tesoro que recelosamente ocultábamos. Pero también es verdad que nunca nos abandonó una esperanza.

Gracias, porque usted también con su labor nos ha enseñado a unir en una misma persona, la verdad y el entusiasmo; la ilusión y el trabajo. Así nos ha demostrado con valiente gallardía, que «querer es poder». Que el amilanarse ante las dificultades solamente nos proporciona fracasos y desconsuelos y que hoy solamente impera una única verdad: «Siempre adelante». Y es que esta verdad y este entusiasmo fundidos en su persona abierta y unidos al mismo tiempo a la ilusión y al trabajo de un hombre entregado a un proyecto, han hecho que éste sea una realidad. Muchos quizá ignoren o deseen ignorar la intranquilidad que tantas veces quiso amasarse en su espíritu emprendedor y que por el contrario usted venció convenciéndose a sí mismo y a cuantos le rodeaban; muchos quizá ignoren que usted ha sido siempre el único que abrigó esta esperanza; unos pocos le animaron dando así más impulso a sus deseos por llegar a conseguir esta inigualable obra.

Vengan hacia Paredes de Nava todos los que estén animados de contemplar un museo digno de obras de arte; venid con la seguridad de encontraros entre nosotros satisfechos. Pero que no vengan los que busquen o crean encontrar cosas mediocres porque fracasarán rotundamente. Esta es la razón más convincente del por qué de nuestro sincero agradecimiento hacia el hombre que impulsó y creó la obra.

De mi pluma quieren salir verdades y hechos y como castellano fiel a mis ideales lanzo público agradecimiento. Paredes de Nava vibra en el ámbito nacional. Las páginas de los periódicos pregonan a viva voz el valor de nuestras riquezas. El diario «Ya» rubrica un artículo con el pleno convencimiento de que es una obra digna de tenerse en cuenta. «ABC» más tarde, en sus páginas de huecograbado y a todo color se ocupa de la magnitud de lo que hoy día es latente actualidad. Y todos vemos que sí, que es cierto que Paredes de Nava ha brotado súbitamente del recóndito olvido castellano hasta la más pura verdad del arte.

Un hombre, don Alejandro Luis Aguado, forjó esta cadena uniendo más tarde todos sus eslabones. Con su entusiasmo y con sus grandes deseos de elevar a una altura digna nuestra villa —antigua Intercacia—, e inmortal por las coplas de otro sin par paredeño, Jorge Manrique. Tenemos, pues, para él una deuda de eterna gratitud; hacia quien queriéndonos abiertamente ha demostrado un auténtico sentir paredeño. Está ligado a nosotros por unos lazos espirituales de amor fraterno, de padre a hijos, y como buen pastor para con sus ovejas, ha trabajado incansablemente por todos. Creo sinceramente merece ser correspondido con un homenaje público otorgándole al mismo tiempo el título honroso de hijo adoptivo de Paredes de Nava. Esta demostración de admiración y cariño hará que don Alejandro Luis se encuentre más unido e identificado a nosotros. Será a partir de ese momento, un paredeño más, digno tributo a su celo, a su entusiasmo y a su trabajo en pro de la consecución de la obra que nos ofrece.

Tengamos en cuenta esta idea que brindo a las autoridades. Unámonos todos los paredeños sin división de clases ni opiniones para que este rasgo de gratitud que debemos ofrecerle, sea pronto una realidad. Su obra ahí la tenemos tocando a su fin, y en su ánimo vibran cada día ideas y planes; bullen en su persona deseos de conseguir grandes metas. Estamos obligados a saldar esta deuda. Invito a meditar, porque en resumen: Paredes de Nava es hoy un timbre de palpitante actualidad en el ámbito nacional. Por tal motivo, «nobleza obliga».

Francisco-Javier Herrero y Payo

SEÑORITA! Los típicos velos de Granada, los de blonda, realizados por las artesanas mejores de España, podrá usted adquirirlos en la Sección Femenina (Menéndez Pelayo, 19).

Desde Villarramiel

Homenaje municipal de despedida a D. Ambrosio Rodríguez Antolínez

El pasado día 30 de mayo, con motivo de la jubilación de don Ambrosio Rodríguez Antolínez, como secretario municipal de Villarramiel, se reunió el pleno del Ayuntamiento, presidido por el alcalde, en sesión extraordinaria, para tributar un homenaje de sentida y cordial despedida al ejemplar funcionario municipal, que durante muchos años viene desempeñando la Secretaría municipal.

La sesión fue pública, lo cual fue motivo para que acudiese numeroso público, ya que don Ambrosio Rodríguez cuenta en Villarramiel con grandes afectos y amistades.

En esta sesión, leída y aprobada el acta de la sesión anterior, el alcalde, don Quinidio Macho, pronunció las siguientes palabras:

«Amigo don Ambrosio: Dios ha querido que sea yo, vuestro subordinado en la Delegación Sindical, quien como alcalde os de el cese de secretario de este Ayuntamiento, por jubilación, después de más de treinta y cinco años al servicio de este pueblo, que supone toda una vida consagrada al interés del municipio.

Por mi condición de funcionario público, se que no es tárea fácil servir a un pueblo y dar gusto a todos, por eso se también que a lo largo de esta dilatada etapa habréis tenido de todo, satisfacciones y sinsabores, contentos y descontentos, por que difícilmente se puede complacer siempre a todos, a pesar de la buena voluntad que el funcionario ponga para lograrlo. Pero todos esos sinsabores que en el transcurso del tiempo hayais podido recibir podéis darles por bien empleados a cambio de la satisfacción que produce el deber cumplido, y haber llegado a este día que hace historia para vos.

Todos conocemos vuestra gran voluntad de trabajo, que habéis sido el primero funcionario que ha estado siempre dispuesto al pié de la mesa de trabajo en servicio constante, por eso me consta que hoy tenéis el reconocimiento de todo el pueblo a vuestros desvelos y el gran espíritu de sacrificio que siempre habéis demostrado por las cosas del Ayuntamiento, como funcionario íntegro y recto, con sentido de la responsabilidad, y por ello debéis estar orgulloso y yo de veras os felicito, porque siempre habéis sabido conservarqs en vuestro puesto.

En nombre de la Corporación y del pueblo en general, tengo que felicitaros también, porque hoy además de cumplir setenta años, que ya es un escalón bastante alto para estar en la línea de trabajo, habéis llegado al máximo en vuestra carrera.

Por último, en nombre del pueblo os agradezco todos vuestros servicios y desvelos y os deseo de corazón que esta bien ganada jubilación que mañana empieza para vos, quiera Dios, que la disfrutéis muchos años con plena salud.

Os ruego aceptéis este sencillo homenaje que la Corporación y funcionarios os brindan, como despedida oficial, con sincero afecto».

El señor alcalde fue muy aplaudido.

El secretario don Ambrosio Rodríguez Antolín, contesta en breves palabras, agradeciendo las que le ha dirigido el señor alcalde, manifestando que decir que no sentía abandonar el cargo, sería mentir, cosa que no va con su carácter y francamente ante tales manifestaciones de cariño, se sentía emocionado y apenas podía hablar, no obstante, pedía al señor alcalde y demás concejales del Ayuntamiento Pleno, le perdonasen cuantas faltas hubiere cometido dentro del cumplimiento de su deber, pues bien sabe Dios, que nunca nacieron de mala voluntad, sino quizá de su pequeña inteligencia e incapacidad, pero siempre en el cumplimiento de mi deber, pues por mi parte, cuantas ofensas haya recibido, de todo corazón las perdono, rogando al señor alcalde que este perdón le hago extensivo a todo el vecindario en general en la primera ocasión que tenga. Y por último, permítame que le de un abrazo, como representante genuino del pueblo de Villarramiel, yendo en él mi deseo a todo el pueblo de Villarramiel.

Don Ambrosio Rodríguez fue muy aplaudido y felicitado. A continuación los concejales, y asistentes, fueron obsequiados con un vino español.

MATERIAL DE OFICINA, EN I. G. DIARIO-DIA

Para garantizar su calidad...

Si su frigorífico es WESTINGHOUSE ¡ya puede estar satisfecha! Posee Vd. un frigorífico único: capaz, silencioso, seguro, avalado por la garantía WESTINGHOUSE, universalmente reconocida.

También es WESTINGHOUSE la más completa y perfecta gama de electrodomésticos

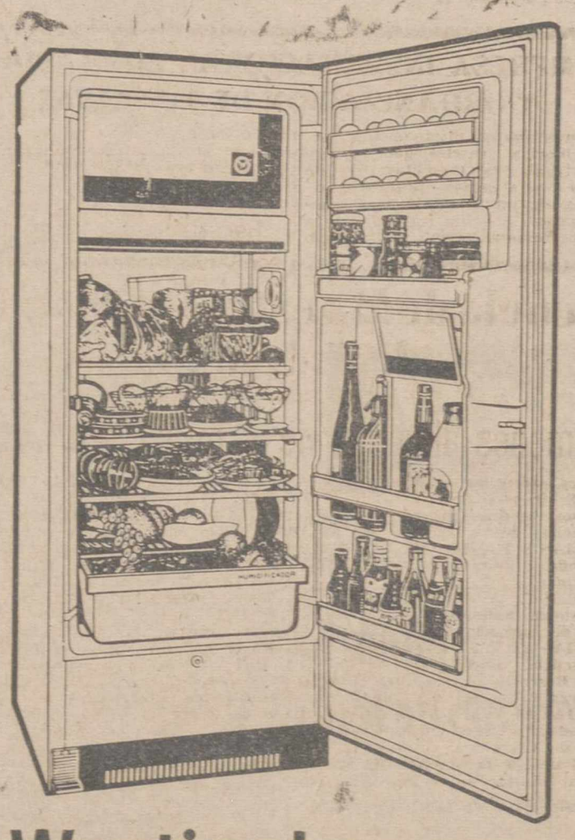

Westinghouse

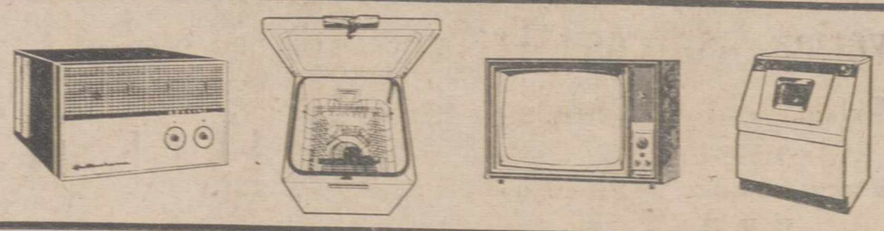

DISTRIBUIDOR DE ZONA: PASTOR, Mayor, 98. Tel., 2887. PALENCIA

DISTRIBUIDORES: CRISTAL PALENCIA. Teniente Velasco. PALENCIA
CASA CALDERON. CERVERA DE PISUERGA
MIGUEL MONJE. GUARDO
JUAN FERNANDEZ. HERRERA DE PISUERGA
VIUDA E HIJOS DE DIODORO FERNANDEZ. VILLARRAMIEL
HIJOS DE DIONISIO ALAIZ. VILLADA
HIJO DE SOTERO GUERRA. SALDAÑA
FRANCISCO OLEA. ALAR DEL REY

M.C.D.2022

DEPORTES

EL "GIRO"

ANQUETIL

tendrá que defender la "maglia rosa" en los Alpes

Coni, 5. — El velocista holandés Cees Lute ha batido al sprint a un grupo de once corredores adjudicándose la décimo novena etapa del «Giro», la última relativamente fácil antes de que los participantes ataque los difíciles altos alpinos que serán, en definitiva, los que decidirán el ganador.

Anquetil, pese a sus deficientes facultades físicas ha conservado después de la etapa de hoy el maillot rosa de primero de la general.

No hubo grandes novedades en la etapa. Los corredores tomaron con calma la cosa cuando salieron de Alessandria ya que les esperaban doscientos kilómetros y todos, sin excepción, deseaban reservar energías para mayores empresas que les aguardarán en los próximos días. Sólo en los últimos kilómetros se vieron acciones, en su mayoría por parte de los corredores de segunda fila. A unos quince kilómetros de la llegada, un grupo de doce lograron escaparse y mantuvieron ligera ventaja sobre los demás hasta su llegada a la meta.—Alfil.

HISTORIA DE LA ETAPA

Coni, 5.—Poca historia puede hacerse de los primeros kilómetros (de la etapa de hoy del «Giro», porque los corredores trataron de reservar sus fuerzas. Prácticamente hasta Alba (kilómetro 138 de carrera) no comenzó la etapa de ayer. Fabbri y Novak, bien secundados inmediatamente por Colmenarejo, lanzaron la escapada decisiva, a sólo 62 kilómetros de la llegada; Miele, Neri, Colombo, Lute, Zimmermann, Magnani, Battistini, se lanzaron sobre los escapados, imitados poco después por el otro Colombo (A.) y por Ronchini.

Los doce corredores pasaron con 1' 25" de delantera sobre el pelotón por el hito que marcaba los 10 kilómetros anteriores a Coni. El gran pelotón no lograría atraparles y la victoria de etapa se decidiría, a favor de Lute (compañero de equipo del «maillot» rosa) en la misma meta, al sprint, claramente delante de Ronchini y Battistini, con lo que se adjudicaba así su quinta victoria de etapa en este «Giro».

El suizo Maurer llegaba con 1' 42" de retraso. Anquetil, a quien hoy ha molestado menos su muñeca izquierda, conservaba fácilmente el primer puesto de la clasificación general.

Hoy viernes, se disputa la vigésima etapa, entre Coni y Mineraio (254 kilómetros), por los puertos de la Magdalena (1.996 metros de altitud, a 66 kilómetros de carrera), de Vars (2.011 metros, a 98 kilómetros), de Izcard (2.006 metros, a 149 kilómetros), de Mont-Geneve (1.854 metros, a 182 kilómetros), y de Sestrieres (2.033 metros, a 202 kilómetros); esta última altura está situada a 53 kilómetros de la meta.—Alfil.

CLASIFICACION DE LA ETAPA

1. Lute, Holanda, 5-42-25.
2. Ronchini, Italia, mismo tiempo.
3. Battistini, Italia, íd.
4. Neri, Italia, íd.
5. A. Colombo, Italia, íd.
6. Fabri, Italia, íd.
7. Novak, Francia, íd.
8. Miele, Italia, íd.
9. Magni, Italia, íd.
10. V. Colombo, Italia, íd.
11. Zimmermann, Francia, a 3".
12. Colmenarejo, España, a 24".

A partir del duodécimo en la etapa de hoy del «Giro» de Italia se clasificaron los siguientes:

13, Maurer (Suiza), 5-44-07.
14, Bubini (Italia), idem.
15, Franchi (Italia), idem.
16, Bitossi (Italia), idem.
17, Ongenae (Bélgica), idem.
18, W. Altig (Alemania), idem.
19, Talamillo (España), idem.
20, Zandegu (Italia), idem.
21, Ciampi (Italia), idem.
22, Ex aequo, todos los corredores, en el mismo tiempo que el ganador, Mauerer, a excepción de los clasificados siguientes:
90, Ex aequo:
Moresi (Suiza), Bouquet (Bélgica), Reybroeck (Bélgica), Ignolin (Francia), que registraron un tiempo de 5-55-05.

Ha abandonado el italiano Pellizzoni.

En el grupo clasificado en vigésimo segundo puesto figuran los españoles Soler, Suárez, y Honrubia.

GENERAL

La clasificación general queda establecida así:

1, Anquetil, 97-28-28.
2, Fontona, a 33".
3, Zilioli, a 1'22".
4, De Rosso, a 1' 31",
5, Mugnaini, a 2' 08".
6, Adorni, a 2'22".
7, Balmanion, 3' 03".
8, Motta, a 3' 40".
9, Carlessi, a 3' 51".
10, Maurer, 4' 50".
11, Ronchini, 97-33-23.
12, Poggiali, 97-33-45.
13, Zancanaro, 97-35-46.
14, Antonio Gómez del Moral (España), 97-36-34.
15, Bitossi, 97-40-43.
16, Antonio Suárez (España), 97-41-44.
17, Angelino Soler (España), 97-42-04.
18, Zimmermann, 97-42-35.
19, Pambianco, 97-42-38.
20, A. Moser, 97-43-22.
36, Colmenarejo (España), 98-12-18.
55, Talamillo (España), 98-42-29.
65, Honrubia (España), 99-06-21.

El español Gómez del Moral se clasificó en la etapa en el numeroso grupo que entró ex aequo en vigésimo segundo puesto.—Alfil.

Acotaciones a la Vuelta (3)

La actuación de los extranjeros

Sólo dos conjuntos pudieron codearse con los españoles.-Inexplicable abandonó de VAN LOOY.-Los belgas, indiferentes, defraudaron.-Tres equipos actuaron de relleno.-Holandeses e italianos, demasiado bisoños

Por José Ignacio VIOTA

Hubo mayoría de conjuntos extranjeros sobre los nacionales, pero si bien nos superaron en número, no ocurrió lo mismo en calidad, pese a que el triunfo individual fuera a parar al francés Raymond Poulidor.

SOLO DOS CONJUNTOS ENTRE CINCO

De los cinco conjuntos, solamente dos pudieron codearse con los españoles, según estaba previsto: el Mercier B. P. y el Solo-Superia. Aquel no demostró su verdadera potencia como equipo, hasta las tres últimas etapas. Gastó las energías por mantener en carrera a un hombre desmoralizado y con merma de sus facultades físicas, Annaert.

Los problemas personales, por enfermedad de su esposa, no dejaron rendir al reciente ganador del Circuito de Provenza, como era de esperar y los galos se vieron, de la noche a la mañana, con su abandono, a merced de las circunstancias. Se les había ido el único hombre capaz de poder sostener a Poulidor en la montaña, pero encontrarían la «inesperada» colaboración de los ases españoles, que dejaron seguir rodando al «ralentí» al ex-granjero.

Ultimas jornadas de paseo triunfal, las dos etapas finales, cuya táctica de equipo ya ha sido convenientemente explicada en estas columnas, para terminar con la apoteosis en la Casa de Campo madrileña.

VAN LOOY Y LOS BELGAS, MAL

El inesperado abandono de Van Looy y el injustificado de su fiel «escudero» Sorgeloos dejaron desamparado al equipo belga, que hasta entonces estaba realizando una carrera realmente buena y hasta nos atreveríamos a decir, que con cierta superioridad, aunque no sacaran la renta en las bonificaciones que podían imaginarse, ya que les salió un «grano» en las llegadas llamado Pérez Francés (el santanderino había conseguido dos segundos puestos delante del ex-campeón mundial y un tercero detrás suyo).

Luego los diablos rojos, estuvieron esperando la oportunidad de arrimarse a quien les pudiera ofrecer una ganancia, que no podrían conseguir por sus propios medios. Terminaron la ronda, como un conjunto indiferente, pues no podían inquietar a nadie.

TRES EQUIPOS DE RELLENO

De los tres equipos contratados como «relleno», cumplieron a medias su cometido. Fueron los modestos portugueses, esos jóvenes que aprovechaban hasta la mochila de abituallamiento, los que más en consonancia estuvieron con su papel. Aunque Velada fue el mejor clasificado, los que más espacio ocuparon en las rotativas se llaman Costa, por su escapada y tercer puesto, en la etapa Lérida-Jaca, en unión de los otros modestos, Sanz y Fulgencio Sánchez, y el «farolillo rojo», Abreu, que sostuvo un «emocionante» duelo con Angel Gutiérrez «Pipo», para mantenerse en el último lugar de la clasificación.

HOLANDESES E ITALIANOS, BISOÑOS

El conjunto holandés nos visitó con corredores demasiado bisoños, para una prueba de esta envergadura. Y aunque parezca una incongruencia, entre los jóvenes figuró el ciclista más viejo de la Vuelta, Van Est, que además fue el único de su equipo que pudo finalizar la misma.

Un caso similar les ocurre a los italianos. No están muy sobrados de figuras, los que no hace mucho eran reyes del ciclismo europeo, que es lo mismo que decir mundial. Desde la desaparición de Coppi no han encontrado el hombre que hiciera olvidar, aunque sólo fuera ligeramente, las hazañas del campeonísimo.

Un conjunto que nos quiere presentar como jefe de fila a Renato Longo, que en ciclocross, cubrió su más brillante etapa, ya nos indica claramente lo que podía dar de sí el equipo. Salió como se preveía. Ni un sólo detalle que nos haga mirar con esperanzas el próximo futuro del ciclismo italiano, si nos atenemos a la muestra que enviaron a la Vuelta a España.

(Es una exclusiva de PYRESA).

LA SELECCION ESPAÑOLA DE FUTBOL

Una relación de jugadores que puede ser la verdadera

Madrid, 5. — Por hallarse el secretario general de la Real Federación Española de Fútbol, don Andrés Ramírez, desde el día de ayer en Barcelona, no ha sido posible confirmar oficialmente la lista de los jugadores españoles de fútbol seleccionados para el equipo nacional que han de jugar los partidos semifinales de la Copa de Europa de selecciones nacionales en este mismo mes de junio.

Los jugadores que se citan son los que se consideran más probables como designados por el señor Villalonga:

Porteros: Iribar (At. de Bilbao), Sadurní (C. F. Barcelona) y Pepín (Real Betis).

Defensas: Rivilla (At. de Madrid), Olivella (C. F. Barcelona), Calleja (At. de Madrid), Reija (R. Zaragoza), Pachín (Real Madrid) y Gallego (Sevilla C. F.).

Medios: Zoco (R. Madrid) y Fusté (C. F. Barcelona).

Delanteros: Amancio (Real Madrid), Zaballa (C. F. Barcelona), Del Sol (Juventus de Turín), Pereda (C. F. Barcelona), Veloso (Coruña), Villa (R. Zaragoza), La Petra (Real Zaragoza), Suárez (Inter de Milán), Gento (Real Madrid), Guillot (Valencia C. F.), Marcelino (R. Zaragoza) y Martínez (Levante U. D.).

En esta lista sale un total de veintitrés jugadores y el total comprende veinticinco.

En otra lista de jugadores que circula por esta capital, además de los citados anteriormente se incluyen a los siguientes: Roberto y Paquito (Valencia C. F.), Colo y Adelardo (At. de Madrid).—Alfil.

MINISTERIO DE AGRICULTURA

Servicio Nacional de Concentración Parcelaria y Ordenación Rural

DELEGACION DE PALENCIA

AVISO

Acordada por Decreto de 12 de Marzo de 1964 la Concentración Parcelaria de la zona de VILLAHAN DE PALENZUELA (Palencia), se anuncia que los trabajos de investigación de propietarios, arrendatarios, aparceros, usufructuarios y en general de cultivadores, dará comienzo el día 5 de Junio de 1964, en el local del Ayuntamiento y se prolongarán durante un jeríodo de 30 días.

1.º Los propietarios ausentes podrán hacerse representar por cualquier vecino, bastando al efecto una carta de autorización.

2.º Todos los propietarios tienen la obligación de manifestar el nombre de los cultivadores que de hecho existen en sus parcelas.

3.º Los cultivadores de fincas (arrendatarios, aparceros, usufructuarios, etc.), y los titulares de cualquier derecho sobre las mismas deben igualmente comparecer en el local del Ayuntamiento dentro del periodo señalado, aunque no sean propietarios, a fin de comprobar que su derecho ha sido reconocido por el propietario correspondiente.

Palencia, 1 de Junio de 1964.—EL INGENIERO JEFE DE LA DELEGACION.

Campeonato provincial de fútbol

Horas y campos de los partidos correspondientes al domingo día 7 de junio de 1964.

Campo de La Balastera, a las cuatro de la tarde: Santa Bábara-Agrupación D. Saldañesa.

Campo de La Balastera, a las seis de la tarde, Ruedo Palentino-Velilla C. de F.

Campo de Guardo, a las cinco de la tarde, C. D. Guardo-Castilla C. de F.

Los ciclistas españoles dominan la "DAUPHINE LIBERE"

GABICA ganó la octava etapa

URIONA sigue de líder y entre los ocho primeros hay siete españoles

Briancon, 4. — El español Francisco Gabica ha ganado la gran etapa de montaña del Criterium del Dauphine Libere, entre Chambery y Briancon, etapa tras de la cual Valentín Uriona conserva su maillot de líder.

Tres puertos había en esta jornada: Croiz de Fer, Telegrapho y Galibier, pero no se han producido cambios en la clasificación. Hemos visto realmente algo muy parecido —por las dificultades— a una prueba de eliminación. Van Looy, pretextando un pinchazo, abandonó en Grenoble, en compañía de Derboven; Altig fue rápidamente dejado atrás, y abandonó también; el belga Monty, que nunca corrió con facilidad, hoy perdió terreno inmediatamente y el propio Wolfehohl pagó también sus esfuerzos del día anterior; Lebaube cayó en vertical, durante la subida al Galibier y, muy pronto, se quedó sin fuerzas.

El pequeño español Esteban Martín fue, por el contrario, en compañía del holandés Den Hartog, uno de los animadores de la jornada y sus arrancadas, en las tres subidas, le valieron definitivamente el Premio de la Montaña.

Los españoles, una vez más, mantuvieron muy alto su pabellón. Había españoles, en cantidad, en todas las escapadas, de tal forma que, en un grupo de diecinueve, llegamos a contar hasta diez españoles. Ganó la etapa Gabica y, por fuerza, fueron muchos los españoles que se metieron en los primeros puestos de la clasificación general.

Estas han sido las líneas generales de una jornada que se esperaba crucial y en la que los mejores franceses han sido Foucher, Poulidor, Anglade y Mattio.

La escapada principal fue lanzada en Lanecy (km. 46) y sus autores fueron Elorza y el belga Van Conningeloo, a los que se les unieron más tarde diversos hombres, de varios grupos; se constituyó un pelotón de 19 hombres que, en La Croix de Fer, llevaba 3'30" de ventaja al grueso del pelotón. Entre los 19 de cabeza figuraban, entre otros, los siguientes corredores: Rammebotton, Den Hartog, Simpson, Bocklandt, Baguet y los españoles Mas, Echevarría, Martín, Gabita, Galera y Elorza. En la subida a La Croix de Fer, Pérez Francés, desde atrás, lanzaba un ataque, en compañía de Pauwels, a los cuales seguían Bahamontes, Manzaneque, Poulidor, Uriona, Wolfshohl, Lebaube, Junkermann, Bingelli. Ya estaba hecha la selección. En la cúspide de La Croix-de-Fer (2.067 m. de altitud), Esteban Martín pasaba el primero, seguido por Mas, Galera, Den Hartog, Echevarría, Gabica, Momeñe, Vélez, Elorza, Vermeulen, etc. a 3'38" venía Milesi, a quien habían abandonado los anteriores citados.

CLASIFICACION DE LA ETAPA

La clasificación registrada en la etapa de hoy ha sido la siguiente:

1, *Gabica (España)*, 7-54-58.
2, Den Hartog (Holanda), ídem.
3, *Elorza (España)*, 7-56-13.
4, *Vélez (España)*, 7-56-16.
5, Foucher (Francia), 7-56-22.
6 Poulidor (Francia), 7-56-25.
7, Anglade (Francia), ídem.
8, *Bahamontes (España)*, *idem.*
9, Pauwels (Bélgica), ídem.
10, *Manzaneque (España)*, *idem.*
11, Mattio (Francia), ídem.
12, *Uriona (España)*, *idem.*
13, *Pérez Francés (España)*, *idem.*
14, Junkermann (Alemania), ídem.
15 *Galera (España)*, *idem.*
16, *Jiménez (España)*, *idem.*
17, J. Groussard (Francia), ídem.
18, *Martín (España)*, 7-56-40.
19 Vermeulen (Francia), 7-56-42.
20, *Mas (España)*, 7-56-50.
22, *Bernardez (España)*, *idem.*
26, *Momeñe (España)*, 8-04-48.
27, *Echevarría (España)*, *idem.*
36, *Pacheco (España)*, 8-12-23.
37, *Hernández (España)*, *idem.*
46, *Bertrán (España)*, 8-18-33.

Han abandonado en la etapa los españoles Karmany y Barrutia, así como Enthoven, Van Looy, Van Coningelo y Derboven.

GENERAL

La clasificación general, después de esta etapa, queda establecida en la forma siguiente:

1. *Uriona (España)*, 40-38-34.
2. Pouidor, 40-40-32.
3. *Martín (España)*, 40-42-06.
4. *Gabica (España)*, 40-42-37.
5. *Bahamontes (España)*, 40-43-12
6. *Manzaneque (España)*, 40-43-16.
7. *Vélez (España)*, 40-43-40.
8. *Pérez Francés, (España)*, 40-44-
9. Poucher, 40-44-17.
10, Wolfshohl, 40-44-21.
11, Lebaube, 40-45-26.
12, Pauwels, 40-46-15.
13, Junkerman, 40-46-23.
14. Anglade, 40-47-21.
15. Mattio, 40-47-53.
16, G. Groussard, 40-48-07.
17, Den Hartog, 40-48-35.
18, Vermeulen, 40-50-08.
19, *Momeñe (España)*, 40-53-16.
20, Monty, 40-53-49.
21, Simpson, 40-58-53.
22, *Galera (España)*, 40-59-43.
23, *Pacheco (España)*, 41-00-46.
24, *Ramsbotton*, 41-02-29.
25, *Elorza (España)*, 41-04-10.
26, *Mas (España)*, 41-05-55.
27, *Jiménez (España)*, 41-06-07.
29, *Bernardez (España)*, 41-06-39.
39, *Echevarría (España)*, 41-17-01.
43, *Rey (España)*, 41-22-18.
44, *Bertrán (España)*, 41-24-00.

EMPRESA INTERNACIONAL FORMACION Y ORGANIZACION DE EMPRESAS

Organización internacional con sede en París y Delegaciones en Zurich, Dusseldorf y Bruselas, que va a establecerse en Junio de 1964 en España y Portugal, desea nombrar Delegado Comercial para la promoción de contactos con empresas, patronatos y asociaciones.

La organización está considerada como una de las de mayor solvencia en Europa.

Interesados escribir al núm. 206. — Gisbert. — Arenal, 1. — MADRID

Escuela de Maestría Industrial de Palencia

Exámenes alumnos de Centros autorizados

Los exámenes de los alumnos de los Centros Autorizados de Formación Profesional de esta capital y provincia, para dar validez oficial a sus estudios, tendrán lugar en esta Escuela (Jardinillos de la Estación), en las fechas que a continuación se indica:

DIAS 8 Y 9 DE JUNIO.—Alumnos de primer curso del Taller-Escuela Sindical «Virgen de la Calle» y Escuela de Aprendices de la Fábrica de Armas.

DIAS 10 Y 11 DE JUNIO.—Alumnos de primer curso de la Escuela Profesional Salesiana de Herrera de Pisuerga y Talleres-Escuelas Sindicales de Barruelo de Santullán y Venta de Baños.

DIAS 12 Y 13 DE JUNIO.—Alumnos de segundo curso de los Talleres-Escuelas Sindicales «Virgen de la Calle» de Palencia, Venta de Baños y Barruelo de Santullán, Escuela Profesional Salesiana de Herrera de Pisuerga y Escuela de Aprendices de la Fábrica de Armas.

DIAS 15 Y 16 DE JUNIO.—Alumnos de tercer curso del Taller-Escuela Sindical «Virgen de la Calle» de Palencia y Escuela Profesional Salesiana de Herrera de Pisuerga.

El detalle del horario de las disciplinas se encuentra expuesto en el tablón de anuncios de este Centro.

Palencia, 4 de junio de 1964.

El Director,
DOMINGO SALVADOR GARCIA

MONTAJES ELECTRICOS
SUHECA, S.L.
• ALUMBRADO PUBLICO
• ALUMBRADO INDUSTRIAL
• CASETAS DE TRANSFORMACION
• INSTALACIONES DOMICILIARIAS

Rogad a Dios en caridad por el alma de la señora

Doña Severina Marcos Treceño

Falleció en Saldaña el 4 de Junio de 1964

A los 53 años de edad

Después de recibir los Santos Sacramentos y la Bendición Apostólica de S. S

D. E. P.

Su afligida tía Eulalia Treceño Fontal; su desconsolado esposo Isidoro Otero Manrique; hijos Mariano-Santos, Eulalia-Teresa, José y María del Valle Otero Marcos; hermanos políticos, tíos, primos y demás familia,

Suplican una oración por el eterno descanso de su alma

EL SEÑOR

Don Marciano García Andrés

Falleció en Villerías de Campos el día 5 de Junio de 1964

A los 59 años de edad

Después de recibir los Santos Sacramentos y la Bendición Apostólica de S. S.

D. E. P.

Su apenada esposa doña Leonor Martín Herrero; hijos María del Carmen, José-María y María Rosario García Martín; hermanos Santiago, María, Irene y Aureliano; hermanos políticos y demás familia,

Suplican una oración por el eterno descanso de su alma

Funeral y entierro: Hoy, día 6, a las seis y media de la tarde.

M.C.D.2022

NOTICIAS DE ULTIMA HORA

La situación en Cuba

Parece ser que un batallón de 250 milicianos castristas se sublevó

Los disconformes se unieron a las fuerzas antigubernamentales cubanas

Miami (Florida), 5. — Refugiados cubanos, recién llegados a los Estados Unidos, han declarado que 250 hombres de una unidad de milicias castristas se sublevaron el pasado mes de abril, uniéndose a las fuerzas rebeldes que operan en la provincia de Pinar del Río y que constituyen el núcleo de la rebelión anticastrista.

Al mismo tiempo, una compañía de transporte marítimo con sede en Miami, ha hecho saber que uno de sus barcos fue ametrallado por un avión de las fuerzas aéreas cubanas, del tipo «Mig», a unas 80 millas de la punta más occidental de la provincia de Pinar del Río.

Este incidente indica que las patrullas aéreas cubanas se están dedicando a patrullar en aguas internacionales.

Doel Rojas, un albañil cubano de 25 años, que huyó de la isla con otros cuatro compañeros, ha declarado que una compañía entera de las milicias castristas se había sublevado en la provincia de Pinar del Río hace menos de dos meses, uniéndose a las bandas anticastristas que operan en las montañas.

Rojas declaró igualmente que durante las pasadas semanas, 20 rebeldes fueron capturados en las proximidades de San Cristóbal (Pinar del Río), siendo fusilados sin juicio alguno.—Efe.

Quince mil personas ejecutadas en Cuba

En los últimos cinco años

Miami (Florida), 5. — Unas 15.000 personas han sido ejecutadas por los piquetes castristas, en el curso de los últimos cinco años —ha hecho saber el club de exilados cubanos «Lions», en esta ciudad—. Esta organización ha pedido al presidente Jhonson haga lo posible «para poner coto a estos asesinatos en masa del pueblo cubano».

Los «Leones» cubanos han enviado, igualmente, demandas similares al Papa Pablo VI, así como a todos los presidentes hispanoamericanos, a las Naciones Unidas y a la Organización de Estados americanos.—Efe.

Conferencia de Prensa del Vicesecretario Nacional de Ordenación económica

(*Viene de primera página*)

días fuimos nosotros a Lisboa con objeto de concluir este primer coloquio. De este primer contacto que tuvimos en Lisboa, a mediados de mayo, surgió un comunicado, que ahora ya toma cuerpo en este primer coloquio. La delegación mixta hispano-portuguesa estará compuesta por unos 200 miembros. Los empresarios lusitanos representarán prácticamente a todos los sectores económicos del país vecino. La representación española será también muy amplia.

Este primer coloquio es la primera manifestación de una conferencia entre portugueses y españoles a nivel sindical empresarial y su importancia es obvia. Se han concretado ya tres temas sobre los que va a discurrir el coloquio: Primero, exposición de la situación actual de la economía de ambos países; segundo, perspectivas de desarrollo industrial en España y Portugal, y tercero, mercado para una producción ibérica.

Las fechas para este coloquio hispano-portugués en Madrid son las de los días 9, 10 y 11 de julio próximo. El coloquio seguirá luego en Lisboa.

Dentro del mundo empresarial español —afirmó el señor Argamentería— existe un auténtico entusiasmo ante este primer coloquio del que se pueden derivar grandes ventajas mutuas. El momento es muy propicio y el acercamiento de los empresarios españoles a sus colegas portugueses será una muestra más del afecto y del mutuo entendimiento entre los dos países peninsulares.

Pasó a referirse a continuación al primer contacto que España va a establecer con un país nuevo en el mundo comercial, como es Libia. Después de detallar la forma en que se habían establecido estas relaciones, mediante nuestra Embajada en aquella nación, señaló el señor Argamentería, dijo que estos contactos no podrán llevarse a cabo antes del verano y se han fijado, en principio, para fines de septiembre o primeros días de octubre. Formarán parte de la delegación empresarial de Libia figuras muy destacadas de la administración que al mismo tiempo lo son también en el mundo de los negocios y de la economía de aquel país.

Insistió el señor Argamentería que estos contactos con Suecia, Portugal y Libia no serán esporádicos sino que tendrán carácter permanente por cuanto se establecerán sendas comisiones mixtas para que las relaciones empresariales se canalicen de una forma ordenada y estable.

Aludió a las relaciones empresariales españolas con Francia y dijo que está proyectada una visita a París con objeto de ir, si es posible, a la creación de una comisión mixta hispano-francesa. También se refirió a otras comisiones mixtas con Holanda, Alemania y Austria, que ya están funcionando con pleno rendimiento y eficacia, como centros de enlace entre los empresarios de los respectivos países.

A continuación, el señor Argamentería se ocupó de la presencia española en los Seminarios y grupos de trabajo de los Comités de la OCDE. Expresó su gratitud al representante español cerca de dicho organismo internacional, señor Muñoz Iglesias, por sus plausibles intervenciones, ya que debido a ellas la Organización Sindical está representada en los diversos Comités de la OCDE.

Destacó la importancia que supone en el orden económico que la representación sindical forme parte del Consejo de la Federación Industrial de Europa y del Consejo Internacional de Empresarios de Comercio y afirmó que después del III Congreso Sindical, esta Organización Sindical de Comercio ha empezado a desarrollar sus actividades con plena eficacia. Sus objetivos son la defensa de los intereses generales del comercio.

Con referencia a la intervención del ministro secretario general del Movimiento y delegado nacional de Sindicatos señor Solís en un reciente Consejo de Ministros, el señor Argamentería aludió a la lonja intersindical de la Moda, que se verificará en el próximo mes de agosto en San Sebastián y que tendrá una proyección internacional. Se trata de un salón de la elegancia en el que figurará todo lo que afecta a textiles, joyería, piel, zapatería, etcétera, que no se ha querido reducir al ámbito nacional sino, al contrario, darle una proyección internacional y a esta lonja concurrirán Francia, Italia, Bélgica y Alemania. Es la primera manifestación de este orden que se realiza en España y viene a completar la participación sindical en las Ferias Internacionales como las de Bolonia y Verona y, para el 20 del corriente mes, la de Burdeos.

Después de detallar que las secciones de comercio exterior de la mayor parte de los Sindicatos nacionales están en pleno rendimiento, como ocurre con los de alimentación, cereales, frutos y productos hortícolas, ganadería, madera y corcho, olivo, piel y textil, y están en trámite de montaje, y funcionando en algunas secciones, los de combustible, industrias químicas, metal, pesca y vino, el señor Argamentería terminó su exposición ofreciéndose a contestar las preguntas que le desearan hacer los informadores.

Varios periodistas hicieron al señor Argamentería preguntas sobre algunos matices del comercio exterior, que fueron cumplidamente contestadas por el interpelado.

"El Cordobés" ídolo de los aficionados franceses

La T.V. francesa le dedicó una emisión

París, 5. — (Del corresponsal de Efe).

La televisión francesa ha dedicado su emisión «Propos» a la figura del torero español «El Cordobés», convertido desde hace unas semanas en el ídolo de los aficionados franceses.

El torero que ha sido primera plana del «Paris Match» y sensación en Nimes. Poco antes de su cogida en Madrid, fue analizado desde el punto de vista artístico por el taurófilo francés Oliver Marlin y una serie de documentales de la carrera taurina de Manuel Benítez ilustraron la emisión.

Por otra parte, se sabe que el pintor norteamericano Harold Stevenson, prepara un cuadro de «El Cordobés», cuyas dimensiones crearán un problema al torero, ya que el lienzo tendrá doce metros de altura.

La obra será presentada al público francés en los salones de la primera planta de la torre Eiffel por Iris Clert, la directora de la galería de pintura más extravagante de París. El cuadro, regalado después a la ciudad de Córdoba, que tendrá que ir habilitando local para su instalación, ya que los museos no están preparados para recibir el «oleoscope».

La ópera de Albeniz, "Pepita Jimenez" se estrenará en Madrid

Dentro del plan nacional de Festivales 1964

Madrid, 5. — Presidida por el subsecretario de Información y Turismo, don Pío Cabanillas, se ha celebrado a mediodía de hoy una rueda de prensa en al Club Internacional de Prensa, para informar a los representantes informativos de Prensa, Radio y Televisión, sobre las realizaciones del plan nacional de festivales de 1964, I Festival de la Opera de Madrid y el estreno mundial en la capital de España, de la ópera española «Pepita Jiménez», de Albéniz, en una nueva versión del maestro Sorozábal. Con el señor Cabanillas presidieron el acto los directores generales del Departamento, subdirector de Cultura Popular y presidente del Club, señor Tichmann, quien dió la bienvenida a todos y agradeció la presencia de los informadores y corresponsales.

El señor Cabanillas trazó las líneas generales sobre las que iba a versar la rueda de prensa y seguidamente concedió la palabra la subdirector general de Cultura Popular, don Enrique de la Hoz, quien informó a los presentes de la marcha y éxitos de los Festivales de España, así como el estreno en estos días de la comedia de Alejandro Casona, titulada «El caballero de la espuela de oro», obra escrita en España por su autor luego de su regreso a la Patria.

Más adelante se refirió a la petición hecha por Lérida de un segundo Festival para el mes de agosto, en vista del éxito logrado en el que terminó el mes de mayo. Dijo que Sevilla celebra su I Certamen de la Danza y que considera a la capital hispalense como lo más caracterizado de la danza española. También Cartagena ha celebrado el Festival del Mediterráneo y así hasta sesenta poblaciones españolas tendrán su Festival, algunos de ellos de interés turístico.

Luego hizo un estudio de los resultados del I Festival de la Opera de Madrid, con la ayuda del Ayuntamiento madrileño y la colaboración del Ministerio de Información, organizado por la Asociación de Amigos de la Opera. Dice que el repertorio tradicional de óperas se une al estreno mundial de una pieza tan española como «Pepita Jiménez», basada en una obra gloria de la literatura hispana y cuyo artífice ha sido el maestro Pablo Sorozábal. Este dió las gracias a todos por el interés que han puesto en la empresa y deseó que el estreno de mañana sea un claro éxito, considerando su puesta en escena como un milagro.

Varios informadores realizaron preguntas sobre la ópera de Albéniz-Sorozábal y el maestro vasco dijo que los jóvenes no estaban interesados en la ópera por falta de ambiente. Como representante de éstos hizo uso de la palabra el maestro Cristóbal Haffter, quien dijo que ellos pretendían realizar algo que fuera expresión de nuestro tiempo, para que fuera la renovación y actualización del género lírico español y anunció que él tenía ya escrita una ópera.

Al final se sirvió una copa de vino español.—Cifra.

FABRICA DE PIENSOS COMPUESTOS

NECESITA DISTRIBUIDORES EN LAS LOCALIDADES MAS IMPORTANTES

Escribir con referencias al Apartado, 63-P. SEGOVIA

En avión para Francfort

Han emprendido viaje el ministro subsecretario de la Presidencia y el comisario del Plan de Desarrollo

Madrid, 5.—En avión de Iberia han salido para Francfurt el ministro subsecretario de la Presidencia, señor Carrero Blanco, y el Comisario general del Plan de Desarrollo, señor López Rodó. Al señor Carrero Blanco le acompaña su esposa. Para despedirles se encontraban en Barajas el embajador de la República Federal alemana, el director general de Plazas y Provincias Africanas y otras personalidades.—Cifra.

Ha sido elegida Miss Europa la representante DE HOLANDA

"Miss España", en quinto lugar

Beirut (Líbano), 5.—Miss Holanda ha sido elegida Miss Europa en el Casino del Líbano, en una gran gala celebrada hoy. La representante holandesa es Elly Koot, de 20 años, cabellos rubios, un metro setenta y dos centímetros de altura y 91'4-60'91-91'4 de medidas. Ha nacido en Rotterdam y trabaja como modelo. Sus aficiones principales son la música y la lectura de novelas policíacas.

En segundo lugar se ha clasificado Miss Alemania, en tercer lugar Miss Suecia, en cuarto Miss Francia y en quinto Miss España.—Efe.

Se casó la princesa Desiree, de Suecia

Bendijo su unión, con el barón Choeld, el Arzobispo luterano Hultgren

Estocolmo, 5.—La princesa Desiree de Suecia y el barón Nicolás Silfverschoel han contraído matrimonio esta mañana en la catedral de Estocolmo.

La princesa fue conducida hasta el altar por su abuelo, el Rey Gustavo Adolfo de Suecia. Su padre pereció en un accidente de aviación en 1947.

Ofició la ceremonia el arzobispo Gunnar Hultgren, de la iglesia luterana sueca, celebrada en presencia de un millar de invitados.—Efe.

Ansiedad en el Mediterráneo Oriental

Un nuevo movimiento de tropas turcas hace temer un intento de invasión de Chipre

Ankara, 5.—Ha dado comienzo un nuevo movimiento de tropas y buques de guerra turcos en el puerto de Iskender, lo que hace temer que Turquía podría pensar en una invasión de Chipre.

A este respecto, noticias no confirmadas dan cuenta de que esta ciudad portuaria, distante sólo 120 millas de Chipre, ofrece «un aspecto de un campamento militar». Agregan las citadas noticias que el general Cemal Tural, comandante en jefe del segundo Ejército, ha trasladado sus cuarteles generales de la ciudad de Konya a Iskenderun.

Asimismo, circulan rumores en esta capital en el sentido de que las tropas han recibido la orden de estado de alerta, listas ya a bordo de los buques de guerra anclados a la entrada del citado puerto. — Efe.

España se pone en marcha para destruir la tuberculosis

Alicante, 5. — El jefe provincial de Sanidad, doctor Perepere Palau, ha manifestado que hoy se celebrará el «Día Mundial de la Salud», con una consigna concreta y es la lucha sin tregua contra la tuberculosis.

«A partir de este momento —dice— en España se pone en marcha un plan nacional contra esta enfermedad con un presupuesto de 5.600 millones de pesetas. Este plan durará ocho años, a razón, por tanto, de setecientos millones de pesetas de gasto por año».

Añadió que un síntoma de padecer tuberculosis puede ser el toser durante tres semanas consecutivas. Por tanto, recomienda, cualquier persona que observe este síntoma deberá acudir a cualquiera de las dependencias del Patronato Nacional Antituberculoso, donde se le hará la oportuna exploración del torax con Rayos X, así como los análisis precisos para determinar si efectivamente está enfermo o no.

Por último, el jefe provincial de Sanidad ha dicho que este plan nacional contra la tuberculosis forma parte de esta campaña, que ha iniciado el Gobierno en los últimos años, de ir paulatinamente exterminando diferentes enfermedades, y al efecto recordó la campaña última contra la poliomielitis, que tan buen resultado ha dado, así como el exterminio total de las enfermedades de la viruela, de la fiebre amarilla, del paludismo y de la tracoma, enfermedad ésta que producen las fibras del cáñamo en los ojos.—Cifra.

Diplomáticos occidentales acusados de espías en Moscú

Moscú, 5.—El agregado aéreo de la Embajada británica en Moscú y dos ayudantes de la oficina del agregado aéreo norteamericano, han sido acusados de espionaje por el periódico «Estrella Roja», órgano de las fuerzas armadas soviéticas.

El diario dice que los agregados actuaron fuera de la ley y subrepticiamente al penetrar en un área militar soviética.

Los funcionarios norteamericanos mencionados por el periódico son el teniente coronel Edger H. Smith y el capitán Edmundo Vzetina y el inglés es el comodoro del Aire A. N. Davis.

Igualmente, dice el órgano comunista, que los tres oficiales norteamericanos y un inglés, de los que se dijo en los países occidentales que habían sido drogados en Odessa, de hecho estaban borrachos. Este incidente motivó una protesta por parte de los Estados Unidos y de Inglaterra.—Efe.

Atentado contra el embajador etíope en Estocolmo

Estocolmo, 5. — El embajador etíope en Suecia, Abate Ageda, que fue tiroteado y gravemente herido por su chófer, se encuentra fuera de peligro en un hospital de esta capital.

En una operación que duró siete horas, el cirujano Gunnar Frankson extrajo cuatro proyectiles de la cabeza, cuello, estómago y hombro del embajador.

La policía está interrogando al chófer de Ageda, Vicent Krupski, súbdito sueco de origen polaco, que ha servido en la Embajada desde hace 13 años. Krupski ha sido acusado de «tentativa de homicidio».

Según la policía, el chófer ha manifestado que disparó su pistola contra Ageda, cuando éste le lanzó un vaso. El embajador había llamado a Krupski para despedirle, cuando se produjo un altercado entre ambos. Dos funcionarios etíopes presenciaron el ataque.

El fiscal tendrá que solicitar una autorización especial para el caso Krupski, ya que el ataque se produjo «en territorio etíope».—Efe.

Arrojarán al mar seis millones de perlas

Tokio, 4. — Unos seis millones de perlas japonesas de baja calidad, valoradas en unos 21 millones de pesetas, van a ser arrojadas al mar, al objeto de mantener elevado el precio de las perlas cultivadas japonesas en el mercado internacional, informa hoy el periódico «Mainichi».—Efe.

La exposición ideológica "El camino del hombre"

Dentro de unos días va a inaugurarse en nuestra ciudad una originalísima exposición, bautizada con el nombre de «El camino del hombre». Se trata de un hermoso conjunto de 80 fotos artísticamente realizadas. Sabemos que en Valladolid y Santander, últimamente, y con anterioridad en Murcia y Avila, ha causado gratísima impresión en el numeroso público que acudió a visitarla; lo mismo en Vigo y en Bilbao.

Los locales del antiguo comercio «Ventura del Olmo» han sido escogidos para el montaje de la colección que durante la semana entrante del 7 al 14 han de estar abiertos al público en Palencia. Las horas de visita son las siguientes: En la mañana, de doce a una y media y en la tarde, de siete a nueve treinta.

Esperamos con verdadera satisfacción este conjunto artístico que los días 7 al 14 del corriente mes quedará expuesto en los locales del antiguo comercio «Ventura del Olmo».

GUIA MEDICA

D. TOMAS MIGUELEZ BUSTAMANTE
CIRUJANO

D. DACIO CRESPO H. DE MEDINA
JEFE DE LOS SERVICIOS DE CIRUGIA DEL HOSPITAL PROVINCIAL
Consulta de 12 a 2 y de 4 a 6
Teniente Velasco, 1 (detrás de la iglesia de San Lázaro).—Telf., 1456
Operaciones y urgencias:
SANATORIO DE LA CRUZ ROJA. Teniente Velasco, núm. 9. Telf., 3898

JULIO AGUADO MATORRAS
Médico ex-interno de la Staedtische
FRAUENKLINIK DE BREMERHAVEN (ALEMANIA)
MEDICINA Y CIRUGIA DE LA MUJER. PARTOS
Consulta de once a una y de cuatro a seis. Colón, 55, 2.º. Teléfono: 29-34
OPERACIONES, PARTOS Y URGENCIAS: Clínica de la Cruz Roja

JOSE HERRANZ
MEDICO DENTISTA
De la Beneficencia Municipal por oposición
Burgos, 23. Palencia.

Teógenes Manuel Aguilar
ESPECIALISTA EN ENFERMEDADES DE LOS NIÑOS
Consulta de 12 a 2
MAYOR, 28

Dr. J. Mateo Romero
Especialista de pulmón y corazón
Profesor A. de la Facultad de Medicina de Valladolid. Exploraciones radiológicas y electrocardiográficas a domicilio
Consulta en Martínez de Azcoitia, 3

RAFAEL M. ALMEIDA
Médico-Jefe del Hospital Provincial por oposición.—RAYOS X
Horas de consulta: de 11 a 2
Mayor Pral., 178, 2.º, Izda. Telf. 1563

SANTIAGO MORO
MEDICO - PUERICULTOR
Ex Interno de la Casa Salud Valdecilla
ESPECIALISTA EN NIÑOS
RAYOS X
Consulta de 11 a 2 y de 4 a 6
Mayor Pral., 116, 2.º. Telf. 1451

Carlos Illera Paisán
CONSULTA EN
BERRUGUETE, NUMERO 8
PRIMERO, DERECHA

Octaciano Durántez Mayo
Médico Puericultor
ENFERMEDADES DE LA INFANCIA
Consulta de 12 a 2
B. Bengoa, 28 Teléfono. 1320

José M.ª Martín Barbán
Medicina y Cirugía del aparato digestivo
Consulta, de diez a una
Becerro de Bengoa, 24. — Telf. 3041

F. DIEZ BLANCO
REUMATOLOGO
Del Dispensario Antirreumático de la Facultad de Medicina de Barcelona
Directivo de la Sociedad Española de Reumatismo
Enfermedades reumáticas, lumbago, ciática
María de Molina, 18. Telf. 24804
VALLADOLID

P. ANDRES G. CUENA
Jefe del Servicio de Medicina Interna de los Establecimientos Provinciales de Beneficencia, por oposición
RAYOS X
Consulta de 11 a 2. Mayor, 8, 2.º. T. 2480

Agustín P. Higelmo
CIRUJANO-TRAUMATOLOGO
Calvo Sotelo, 1
(Jardinillos), de 12 a 1. Telf. 1802

Manuel Junco Calderón
Garganta, nariz y oídos
Consulta y operaciones, de 11-1 y 4-6
Marqués de Albaida, 1. — Telf., 2094
Primero y tercer jueves de mes en Alar del Rey, de 10 a 12 y Cervera de Pisuerga, de 1 a 3

JOSE L. DE GUZMAN
Consulta de 12'30 a 2
PARTOS Y CIRUGIA DE LA MUJER
R. Argentina, 4. Teléfono, 2065

S. PAJARES GARCIA
PUERICULTOR DEL ESTADO EN MADRID Teléfono 2236945
CONSULTA EN PALENCIA:
SABADOS a las 11

C. REGUERA PEREZ
Puericultor Titulado
Enfermedades de los niños
RAYOS X
Consulta de 12 a 2
Pl. San Lázaro, 2, 3.º
Teléfono: 3682

Dr. Jesús Casañé Moro
Especialista de Aparato Digestivo
MEDICINA, CIRUGIA Y RAYOS X
Ex Médico del Servicio Médico Quirúrgico de Aparato Digestivo del Hospital Provincial de Madrid
Consulta de 11 a 2
Martínez de Azcoitia, 8 - 1º Tel. 1807

DOCTOR JOSE S. VINUESA
CIRUJANO - UROLOGO
Ex-profesor A. de la Facultad de Medicina de Valladolid
RIÑON-PROSTATA-VIAS GENITO-URINARIAS
Mayor, 91, 1.º Consulta de 11 a 1 Teléfono, 2663

FELIPE MARTIN R. ESCOBAR
Médico Electro-Radiólogo
TOMOGRAFIAS. — Radiografías seriadas. — Aparato portátil
ULTRASONIDO. — Onda corta. — Corrientes eléctricas
Consulta de 11 a 2 y 4 a 6. Plaza de León, 2. Teléfono, 1352

CESAR ROJO DEL NOZAL
NIÑOS
JEFE DE LOS SERVICIOS DE PUERICULTURA DEL ESTADO (por oposición)
Profesor A. de Pediatría en las Facultades de Valladolid y Madrid
Consulta: Teniente Velasco, 28, 3.º. Telf. 3420
Domicilio: José Antonio, 18, 3. Telf. 3288

MIGUEL CASADO GONZALEZ
ENFERMEDADES Y CIRUGIA DE LOS OJOS
EX-INTERNO DE LA CASA SALUD VALDECILLA
Consulta de 12-2 y de 4-6 Avenida República Argentina, 6, 2.º

ALFREDO PRIETO VIDAL
ENFERMEDADES NERVIOSAS Y MENTALES
Director del SANATORIO SAN LUIS
Ex Director del Instituto Psiquiátrico de San Boy (Barcelona)
CONSULTA DE 1 a 2'30 PLAZA SAN LAZARO, 1

J. DURANTEZ CAMINERO
MEDICO OCULISTA
del Servicio de Oftalmología del Hospital Provincial de Madrid
Consulta en D. Sancho, 10 (Edificio Banco Español de Crédito). Teléfono, 2183

DR. ERADIO ALONSO DEL CAMPO
SUSPENDE LA CONSULTA
HASTA NUEVO AVISO

J. M. MIGUEL MARCOS
Consulta de 11 a 1
B. de Bengoa, 28, 1.º
Teléfono 3567
De la Sociedad Española de Cardiología
CORAZON VASOS - PULMON. — Rayos X. Electrocardiografía

DOCTOR CALLEJA
MEDICINA Y CIRUGIA DE LA MUJER.—PARTOS
Ignacio Martínez de Azcoitia, 9, 2.º
Consulta de 12 a 2.—Teléfono 3400

CLINICA DENTAL—RAYOS X
ALFONSO GONZALEZ RUIZ
HA TRASLADADO SU CONSULTA
A RIZARZUELA 24, 1.º, DERECHA

PROF. DR. CESAR FERNANDEZ-RUIZ
CIRUGIA DE LA MUJER. — PARTOS
Profesor de Ginecología de la Facultad de Medicina
Jefe de la Maternidad — Maternólogo del Estado
CONSULTA DIARIA: de 1 a 3. Mayor Principal, 33. Teléfono, 1533.— Operaciones y urgencias: Sanatorio de la Cruz Roja. Teniente Velasco, 9. Teléfono 3393. Palencia

M.C.D.2022

El Delegado Nacional de Juventudes impondrá la Cruz de Cisneros y la Medalla de la Juventud al Hermano Julián Urraca, Director de "La Salle"

El acto tendrá lugar el domingo, día 7, en el "Rey Don Sancho"

Recientemente han sido otorgadas la Cruz de Caballero de la Orden de Cisneros y la Medalla de Plata de la Juventud, al Rvdo. Hermano Julián Urraca, director del Colegio de «La Salle», de Palencia.

Con el fin de proceder a su imposición, se desplazará a Palencia el domingo próximo, día 7, el Delegado Nacional de Juventudes, que asimismo traerá la representación oficial del Ministro Secretario General del Movimiento.

Por esta razón ha sido montada una gratísima e interesante velada, para hacer coincidir la doble imposición de insignias al hermano Urraca, con la entrega de premios de fin de curso a los alumnos distinguidos de aludido Colegio. Formando parte de tan importante programa, participará el laureado Orfeón Burgalés, que dirige el maestro Angel-Juan Quesada.

El acto, a las doce del mediodía, tendrá lugar en el Cine Rey Don Sancho y se ajustará al siguiente programa: Presentación del acto, por don Roberto Anero Fernández; actuación del coro de tiples del Colegio, interpretando «Del rosal vengo, mi madre» y «Canción de cuna»; nombramiento de premios a la Sección Menor; presentación y primera intervención del Orfeón Burgalés («Cerca de Ti, Señor», «Yo vi un día», «Mudarra», «Rondino» y gran final del segundo acto de «Aida»); nombramiento de premios a la Sección Mayor; entrega de premios de Excelencia; segunda intervención del Orfeón Burgalés («Morenita», «Giraldilla», «La Sardana de las monjas» y «El Molinero»); entrega de las insignias de la Orden de Cisneros y de la Juventud, al hermano Julián Urraca. El delegado nacional de Juventudes, le impondrá en nombre propio la Medalla de Plata de la Juventud, y en nombre del ministro secretario general del Movimiento la Cruz de Caballero de la Orden de Cisneros; asistirán asimismo las primeras autoridades palentinas.

Sucesos en los pueblos

PORTUGUES HERIDO. — El pasado día 3 fue hallado en el terraplén izquierdo de la línea de ferrocarril Madrid-Irún, a la altura del kilómetro 297,200, en el término municipal de Dueñas, un hombre herido, desangrándose; recogido rápidamente fue llevado al domicilio del médico don Antonio López, que le atendió debidamente, evitando de esta forma un funesto desenlace, que hubiera sobrevenido de no haber sido hallado y atendido tan oportunamente.

El herido no habla castellano, y entre su documentación se ha hallado un carnet a nombre de Manuel Gocalve Neve, Carballais Pombat (Portugal). Tiene como 30 años. No muestra huellas de violencia, y no llevaba billete de ferrocarril, por lo que se supone iba agarrado a alguna plataforma de coche de viajeros, siendo despedido hacia el terraplén. Ha sido debidamente internado para su total curación.

SE NECESITAN MECANICOS Y TORNERO
Talleres LECO
SERVICIO OFICIAL PEGASO PALENCIA

La vida en la Región

El próximo mes será inaugurada en Arenas de San Pedro (Avila) la Cueva del Cerro del Agua

Regresa de Lourdes una expedición de niños inválidos y enfermos burgaleses

AVILA

ANTE LA INAUGURACION DE LA CUEVA DEL CERRO DEL AGUA.—Presidida por el presidente de la Diputación Provincial se ha celebrado en Arenas de San Pedro una reunión con los propietarios de las fincas por donde pasará la línea de fluido eléctrico que iluminará el interior de la cueva del Cerro del Agua, a fin de quedar todo concretado para poder celebrar la inauguración de la misma el 18 de julio próximo, esperándose asistan a este acto de gran interés geológico y turístico, numerosas personas llegadas de diferentes puntos de España y del extranjero, ya que existe mucho interés por contemplar las bellezas naturales que se encierran en esta espléndida cueva subterránea recientemente descubierta en el término municipal de Arenas de San Pedro.

BURGOS

REGRESO DE LOURDES DE LA EXPEDICION DE NIÑOS INVALIDOS Y ENFERMOS BURGALESES.—De Lourdes ha regresado a Burgos la expedición burgalesa denominada «Tren de la esperanza», en la que han participado un nutrido grupo de niños inválidos y enfermos burgaleses.

El recibimiento que Burgos tributó a estos peregrinos fue apoteósico. Millares y millares de burgaleses, acudieron a la estación y acogieron con el mayor cariño a los expedicionarios, asociándose a este recibimiento la Rondalla de la Congregación Mariana. Con ayuda de personal de la Cruz Roja, religiosas y enfermeras, los niños inválidos fueron trasladados a dos autobuses ofrecidos por el Ayuntamiento y también en ambulancias y coches particulares, que irán distribuyéndolos por sus distintos lugares de origen y domicilios.

Todos los infantiles peregrinos vienen encantados de la peregrinación efectuada, con una sobrenatural alegría, después de las inolvidables y esperanzadoras jornadas vividas en el santuario de Lourdes.

LOGROÑO

EXITO DE LA II EXPOSICION DE MAQUINARIA AGRICOLA EN CALAHORRA.—En Calahorra se ha celebrado, durante una semana, la II Exposición de Maquinaria Agrícola, coincidiendo con la feria de ganados de toda clase.

Se estableció la exposición en los jardines de la Era Alfa, habiendo constituído esta muestra un completo éxito, por la cantidad y calidad de maquinaria exhibida.

SALAMANCA

CONSTRUCCION DE UNA COOPERATIVA DE PRODUCCION DE GANADO VACUNO.—En la Casa Sindical han celebrado una reunión los ganaderos de vacuno de leche, cuyo objeto era seguir deliberando acerca de lo tratado en la reunión celebrada días pasados, relacionada con la instalación de una Central Lechera en la capital y la constitución de una Cooperativa de Producción que garantizara el suministro de leche para la misma y, al propio tiempo, fuera instrumento de defensa de los intereses ganaderos.

Por unanimidad se acordó la constitución de esta Cooperativa de Producción.

SANTANDER

UN ESPLENDIDO HOTEL-RESIDENCIA SE LEVANTARA EN LA SEGUNDA PLAYA.—Va a comenzar a construirse en la zona de la Segunda Playa del Sardinero un espléndido hotel-residencia, que ocupará una superficie de 2.700 metros cuadrados, y constará de un cuerpo bajo y siete pisos, capaz para un centenar de plazas. El presupuesto del mismo está cifrado en catorce millones y medio de pesetas.

VALLADOLID

BENDICION DE LA CASA DE FORMACION DE LAS RELIGIOSAS FRANCESAS DEL NIÑO JESUS.—El pasado miércoles fue bendecida la nueva casa de formación que han abierto en esta capital las religiosas francesas del Niño Jesús, que está situada en la plaza del Duque de Lerma en la que un día fue casa de las ramas femeninas de Acción Católica, que ha sido debidamente restaurada y acondicionada.

Estas religiosas tienen a su cargo la atención y servicio a los enfermos y a las familias de condición modesta que precisen de sus servicios.

Delegación Provincial de Excombatientes

La Medalla de la Paz

En cumplimiento de los acuerdos adoptados por la Asamblea Nacional de Excombatientes, ha sido creada por la Superioridad la Medalla de la Paz, para conmemorar el XXV Aniversario de la Victoria. Tienen derecho a ella todos los excombatientes, tanto de la Cruzada Nacional como de las demás acciones de guerra en que ha intervenido España y se concederá a todos aquellos que acrediten su condición de excombatiente, conforme se establece en el baremo aprobado por el Servicio Nacional.

Todos los que deseen solicitar dicha Medalla deberán personarse en esta Delegación (Menéndez Pelayo, 19), cualquier día hábil, de nueve treinta a catorce treinta de la mañana, donde se les informará del precio de la misma y de cuantos datos les puedan interesar.

Aquellos que no tengan ya acreditada su condición de excombatiente ante esta Delegación, deberán presentar documentos acreditativos de los servicios prestados o cuando menos el de estar en posesión de la Medalla de Campaña con distintivo de vanguardia.

Por Dios, España y su Revolución Nacional-Sindicalista.

Palencia 5 de junio de 1964.—*El Delegado Provincial*.

SUCESOS LOCALES

MORDEDURAS DE PERROS.—La niña Rosita Rodríguez García, de nueve años de edad, natural de Lantadilla, que se halla domiciliada en Palencia, en el número 11 de la calle Teniente Velasco, donde presta sus actividades de sirvienta, fue atacada por el perrito de lujo pekinés, propiedad de la dueña de la casa. La pequeña Rosita fue atendida, apreciándosela heridas punzantes en la yema del dedo pulgar de la mano derecha, de pronóstico leve.

El mismo día, 3 de julio, el niño Esteban García Rojo, de 10 años de edad, domiciliado en el Barrio Francisco Franco, número 5, del Grupo 204, fue atacado por un perro propiedad del señor Aja, a la puerta de su garaje en la Avenida Casado del Alisal.

El ataque del can se produjo a la una de la tarde, cuando Esteban salía del Colegio, y pasó por la puerta del garaje del señor Aja; el perro se avalanzó a él, sin que el niño le molestase en absoluto. A Esteban García se le apreciaron mordeduras leves en la pierna derecha.

ACCIDENTE DE CIRCULACION.—Cuando caminaba por la carretera de Santander, Julián Movellán Aragón, de 59 años, natural de Fuentes de Valdepero y domiciliado en Palencia, en el número 18 de la calle Ecuador, el pasado día 4, fue alcanzado por un vehículo matrícula P.-9.335, que lo alcanzó contra la acera, ocasionándole heridas de carácter leve.

Julián Movellán fue atendido primeramente por los ocupantes del vehículo, que después continuaron el viaje sin dar a conocer su identidad al herido.

LESIONADOS. — El personal de servicio en la Casa de Socorro ha prestado asistencia médica a los siguientes:

Benigno Giménez, de 15 años, intoxicación alimenticia.

María Cruz Curieses, de 8 años, herida incisa en el labio superior.

Julián Movellán, de 59 años, contusión erosiva en la región supra-escapular, por accidente de circulación.

Alfredo Fernández, de 3 años, extracción de un cuerpo extraño que tenía alojado en la fosa nasal izquierda.

Pedro Antonio Torres, de 49 años, gastropatía crónica.

María del Carmen Fraile, de 16 años, herida inciso contusa en el dedo índice de la mano izquierda.

El embajador español en Saigón

Entregó sus credenciales

Saigón, 5.—El nuevo embajador de España, don Santiago Tabanera, ha presentado sus credenciales al jefe del Estado, general Duong Van Ming, en una ceremonia que tuvo lugar en el palacio de Gia Long.

El señor Tabanera es el primer embajador español en Saigón.—Efe.

BOLSA Y FINANZAS

Cotizaciones de los mercados de valores e impresiones de la jornada facilitadas por el BANCO DE BILBAO y la AGENCIA CIFRA correspondiente al día 5 de junio de 1964

BOLSA DE MADRID

La sesión de hoy fue bastante animada, en particular para el corro de eléctricos. Las mayores alzas registradas fueron para El Aguila y para el Ebro. Continuó igualmente la animación en los derechos de suscripción. Al cierre se confirmaba la buena impresión que predominó durante la jornada. De un total de 99 valores contratados en renta variable, 34 suben, 32 bajan y 33 no varían. El índice fue 98,46 en alza de 0,23 por 100.—Cifra.

BANCOS: Exterior, 590.—Central, 1.060.—Banesto, 1.197.—Hispano, 838.—Rural, 250.—Popular, 710.

ELECTRICAS: H. Española, 364.—Nansa, 131.—Sevillana, 211.—Madrileña, 241.—FECSA, 295.—Fenosa, 273.—Lecnesas, 182.—Chorro, 184.—Reunidas Zaragoza, 173.

SIDEROMETALURGICAS: Auxiliar FF. CC., 230.—Seat, 268.—Fasa, 625.—Santa Bárbara, 65.—A. Hornos, 103.—Santa Ana, 102.

MINERAS: Duro-Felguera, 74. — Riotinto, 362.—Guindos, 59.—Ponferrada, 501.

QUIMICAS: Explosivos, 182.—Petróleos, 505.—Hidro-Nitro, 114.

CONS. E INMOBILIARIAS: Dragados y Construcciones, 346.—Inmobiliaria Metropolitana, 179. — Urbis, 37,[illegible].—Encinar de los Reyes 51.

ALIMENTACION: Ebro, 435. — El Aguila, 595.—G. Azucarera, 141,5.

TEXTILES: Fefasa, 103'25.—Sniace, 308.

VARIAS: Campsa, 154'75.—Construcción Naval preferentes, 71.—Tabacalera, 216. — Telefónicas, 165. — Marconi, 114.—M. Madrid, 180.

DERECHOS: Campsa, 29.—Madrileña, 54'75.—Hispano, 398.

BOLSA DE BILBAO

Bilbao, 5.—Termina la actual semana bursátil con una sesión de mayor firmeza que días anteriores. No ha habido que resaltar oscilaciones en un sentido u otro, salvo la nueva cesión de siete enteros en Explosivos.

Los derechos de ampliaciones en curso se van defendiendo bien y al cierre se observaban tanteos de compra para muchos valores.—Cifra.

BANCOS: Banco de Bilbao, 930.—Banco de Vizcaya, 937.

NAVEGACION: Naviera Aznar, 112.

QUIMICAS: Papelera Española, 288.—Sefanitro, 220.—Siga, 87,5.—Nicas, 100.

SIDEROMETALURGICAS: Altos Hornos, 102'5.—B. Wilcox, 162.—Basconia, 167.—Euskalduna, 126.—Santa Bárbara, 65.

ELECTRICAS: Iberduero, ordinarias, 331.—Viesgo, 210.—R. Zaragoza, 171'5.

CUPONES: Sefanitro, 37.—General Eléctrica, 130.—Papelera, 53'5. — Viesgo, 101.

BOLSA DE BARCELONA

Barcelona, 5.—La misma tónica que toda la semana ha tenido la sesión de hoy en Bolsa. Poco negocio de compradores ante la posibilidad de que descendieran los valores. No hubo ambiente y la sesión se desarrolló monótonamente. Unicamente en fondos públicos hubo una pequeña reacción en los valores de deudas.

El único corro donde el dinero ha afluído en cuantía y ha influído en el negocio, ha sido el de cupones, todo ello con vista a la ampliación de capital. La mayoría de los valores locales se mantuvieron. Los eléctricos apenas han tenido aceptación. Los de arbitraje tuvieron diferencias muy escasas en menos.—Cifra.

Petróleos, 500.—Explosivos, 183. — Cros, 316. — La Maquinista, 101. — Aguas Barna, 274. — Motor Ibérica, 417.—Carburos Metálicos, 420.—Asland, 390.—Industrias Agrícolas, 432.

BANCO DE BILBAO
Banca.—Operaciones de Bolsa.—Pago de negociables de trigo
Mayor Pral., 79. — PALENCIA

BANCO DE SANTANDER
Fundado en 1857
Caja de Ahorros
Banca - Cambio - Bolsa
Mayor Pral., 21 PALENCIA

BANCO CASTELLANO
Fundado en 1900
Toda clase de operaciones de
Banca - Pagos S. N. Trigo
Don Sancho, 3 Telfs. 2086 y 2739

AUTO-ESCUELA MARCOS
¿Cuántas clases son necesarias para aprender a conducir bien?, ¿diez?, ¿veinte?, ¿treinta?... Por un precio único y razonable usted recibirá el número de clases que desee
No nos importa trabajar más; nos interesa que nuestros alumnos sean buenos conductores
Asegúrese un aprendizaje cómodo, rápido y perfecto en
AUTO-ESCUELA MARCOS
(Porfirio Marcos, ex-director de Auto-Escuela FRAGA)
Infórmese sin compromiso.
Avda. Modesto Lafuente, 17 PALENCIA

Club de Amigos de Alemania

Hoy sábado clausura de la Semana del Cine Documental Alemán

Hoy sábado, a las ocho de la tarde, tendrá lugar en el cine «Luises» la última sesión cinematográfica y clausura de la Semana del Cine Documental Alemán, que, organizada por el Club de Amigos de Alemania, con la colaboración del Consulado de Alemania en Bilbao, con tanto éxito cultural y público se ha venido celebrando en dicho local.

Anoche se celebró una interesante sesión, a la que concurrió numeroso público, preparándose para la jornada de clausura un cuidado programa constituído por los documentales «Entre Bonn y Berlín» «viaje turístico a través de Alemania, mostrando las principales ciudades a su paso) y «Campos de juego para la juventud» (cursos de pelota en la Escuela Deportiva de Hann-Sieg y una partida de fútbol con los «ases»).

anuncios por palabras

Alquileres

NECESITO piso, 7 u 8 habitaciones, 2 servicios. Teléfono 2332.
MAGNIFICOS locales comerciales instalados, alquilo. Caballero. Saldaña.

Automóviles

ALQUILER sin chofer Seat 600, Seat 1.400 C. Ultimos modelos. Autos Espino. Avenida Cuba, 2. Teléfonos 1764-3631.
AGENCIA España. Academia conductores, enseña mejor, aprueba antes. Don Sancho, 16. Teléfono 2258.
AUTO Escuela Carmelo enseña a conducir, pronto y bien. Junto al Banco de Santander.
VENDO camión Barreiros, buen estado. Antigüedad. Félix Román.
VENDO Alfa Romeo mixta, equipada viajeros y mercancías todas clases. Teléfono 3446. Razón, Radio "Telesun".

Enseñanzas

SE NECESITA profesor para segundo año de Bachillerato. Teléfono 1984.

Fincas

POR TRASLADO de residencia, se vende o arrienda en la provincia de Zamora y libre de personal, fábrica de Harinas de 10.000 kilos de capacidad oficial, situada a 8 kilómetros capital. Informes, teléfono 1452. Zamora.
SE VENDEN pequeñas parcelas edificar, finca Valdesantos, monte "El Viejo". Compren salud, muy próximo agua y luz eléctrica. Vecinos Ordás, Sastre y Porro, practicante. Informes, Plaza Cervantes. Grupo Arana letra B., 1. León Bastida.

Ganados y aves

SE VENDEN 60 ovejas emparejadas. Severino. Villambrán.
VENDO 14 terneros pasteros. Genaro. Fuentes de Valdepero.
VENDO tres vacas recién paridas, segundo parto, de 50 a 60 cántaros leche. Meneses. M. Camina.
SE VENDEN tres jatos en Manquillos. Jesús García.
VENDO terneros para suero. Carretera del Monte. Remigio González.
VENDO 122 ovejas ortuñas nuevas, 27 corderas, 100 cántaros de vino. Martínez. Cardeñosa.
SE VENDEN 10 ganados mular, buena edad. Para tratar, Eliseo Nieto. Baltanás.
VENDO rebaño 120 ovejas ordeño, 17 corderas, 2 carneros. Verlas, Cristino Antolín. Boadilla del Camino. Tratar, Mayor, 15, segundo. Palencia.
VENDO rebaño de ovejas manchegas puras. Teodoro Aguado, en Baquerín de Campos. Para tratar, en Palencia. Mayor, 184, primero.
VENDO rebaño de ovejas churras. Serapio Aguado, en Boadilla del Camino. Para tratar, en Palencia. Mayor, 184, primero.

LARGE-WHITE. Todas edades, hembras, 3 a 5 meses, para reproductoras. José María Jubete. Baltanás.

VENDO dos yeguas, una con cría y potra treintena. Emiliano Guardo. Baquerín.
SE VENDEN 125 ovejas, 20 emparejadas y el resto borras y sobreras. Para tratar, en Villaconancio, con Julio Franco.

Hospedajes

CASA confortable para dos amigos. Mancornador, 28. Teléfono 1766.

Maquinaria y Reparaciones

EQUIPOS de riego por aspersión para motor o tractor. Solicite presupuesto sin compromiso para cualquier tipo de instalación. Grupos de riego con motores a gasolina, petróleo o diesel en las mejores marcas. Mangueras, tubería, accesorios. Almacenes maquinaria Ortega y Ortiz de Zárate.
GUADAÑADORAS para tractor y mulas, segadoras, cosechadoras, rastrillos, aventadoras, ensacadoras, motores, motobombas, cojinetes, correas, recambios, arados y maquinaria en general. Almacenes Pinacho.
NEUMATICOS, correas de ventilador, correas trapezoidales. Navamuel. Casado del Alisal, E. Teléfono 1937.
VENDO guadañadora y aventadora "Ajuria", seminuevas. Martín Carpintero. Grijota.
VENDO trilladora y arado de discos Jabali. Jesús Ibáñez. Villotilla.
OCASION: Vendo cosechadora Mc. Cormick, autopropulsada, de 4,20 metros de corte, buen estado. Sr. Velasco. Mayor, 184. Palencia.
SE VENDE máquina ensacadora, tres ventiladores, marca "Rebolleda", buen estado. Tratar, Mariano Villalobos. Grajal de Campos.
MOTOBOMBA Campeón, de 3 HP., vendemos. Gran Cerámica Botafogo. Osorno.
SE VENDE máquina segar, tres campañas, peine doble, ruedas goma. Carlos Fernández. Tariego.
VENDO trilladora Ajuria 110. Dueñas. Rodrigo Gil.

Préstamos

HIPOTECAS sobre fincas, interés 5%. Tramitación rápida. Tristán. Montero Calvo, 22. Valladolid.

Trabajo

FOTOCOPIAS de documentos, entrega en el acto. Fernando.
REPARACIONES L. G. O. Servicio técnico especializado, radio, televisión, transistores, amplificadores, magnetófonos, equipos sonoros, instalación antenas T. V. Avisos, teléfono 1535. Mayor, 158. Palencia.
MOLINERO competente, se necesita para maquilero de piedras, situado próximo a Sahagún. Dirigirse a R. Cienfuegos. Sahagún. San Pedro de las Dueñas (León).
PASTOR de San Pedro en adelante, necesita Nazario Fernández. Palacios del Alcor.
SE NECESITA urgente contable, jornada tarde. Frutas Ibáñez.
SE NECESITA chica para Madrid, preferible sabiendo cocina, buen sueldo a convenir. Informes, Avda. José Antonio, 18, primero.
MATRIMONIO con un niño necesita chica para todo y niñera. Informes, José Antonio, 18, principal.
SE NECESITA pastor de San Pedro en adelante. Tratar, Gutiérrez y Ortega. Dehesa de Macintos.
SE NECESITA pastor San Pedro en adelante, para 200 ovejas. Cayo Ibáñez. Valdespina.
NECESITO chico sepa mostrador. Bar Carlos.
SE NECESITA asistenta, mañanas. Antonio Maura, núm. 2.
SE NECESITA asistenta. Antonio Maura. Bar Flor.
SE BORDA a mano y se cose en blanco. Ignacio Martínez de Azcoitia, 15, tercero, derecha.
SE NECESITA chico de 14 a 16 años. Mariano Prieto, 6. Palencia.
SE NECESITA chica de servir. Razón, Avda. José Antonio, 65, segundo. Palencia.
SE NECESITA sirvienta para Madrid. Informes, José Antonio 12, segundo, derecha.
SE OFRECE pastor de San Pedro en adelante, con ayuda. Emiliano Llorente. Calzada del Coto. Por Sahagún.
COCINERA o chica que sepa algo cocina, buen sueldo. Dr. Blanco. José Antonio, 2, primero.
ASISTENTA, se necesita. Mayor, 49, primero.
SE NECESITA asistenta. Comandante Ramírez, 8.
MOZO almacén, carnet conducir Iso-carro, necesitamos. Almacenes Palencia. San Juan de Dios, número 3. Palencia.
NECESITO chica. Teniente Velasco, 11, tercero, izquierda.
SE NECESITA chico de 14 años para la Diputación. Huerta Allende el Río.
SE OFRECE pastor con ayuda o sin ella, de San Pedro en adelante. Eduardo Vega. Valdeolmillos.

Transportes

ALQUILER de motocarro, transportes rápidos. República Argentina, 14. Teléfono 3199.

Varios

VENDO aventadora-ensacadora eléctrica, carro varas y aperos. Luis Primo. Magaz.
VENDO caballo, carro ruedas goma, botellas de gaseosa medio litro. Angel Hervás. Villoldo.
VENDO mula buena, 8 años, 7 dedos, toda prueba; motor Rex gasolina, 2 HP., como nuevo, dos campañas. Emiliano Melgar. Boada de Campos.
VENDO remolque 2.000 kilos, carro entoldado pequeño, yegua y aperos de labranza, todo nuevo. Camino Pan y Guindas. Dionisio Hijarrubia.
VENDO Fordson con Perquins, remolque, cultivador y arado. Villota del Duque. Angel Herrero.
VENDO ensacadora seminueva Urbón, sembradora, segadora, ciclomotor Ginson y demás aperos labranza. Genaro. Fuentes de Valdepero.

Vehículos

VENDO moto Montesa. Bazar Puertas.
VENDO remolque como nuevo, tracción animal, cuatro toneladas. Doncel. Piña.

Ventas

DORMITORIOS, comedores, salas de estar, muebles en general. El Trust del Mueble. Detrás del Gobierno Civil.

CEMENTOS calidad y precios. "Jala", S. A. Teléfonos 2062, 3458, 1519.

PUERTAS, ventanas, precios económicos. Hernando. R. Argentina, 7.
DURALEX, vasos, platos, tazas, etcétera. Bazar July.
PORRONES, vasos, platos, ensaladeras, etc. Bazar July.
RAIL de 20, 18, 12 y 10 kg.-ml. Dispongo grandes partidas. Apartado 6. Mieres (Asturias).
VENDO puertas, ventanas, teja y madera. Eduardo Dato, 9.
VENDO 4.000 kilos de cebada, 1.500 avena. Piña. Jesús Arroyo.

¡SERVIDORA DOMESTICA! Acude siempre a la Sección Femenina de FET y la Visitadora Social del Montepío te resolverá todas cuantas dudas tengas acerca del Montepío.

EL SEÑOR

Don Valeriano Toribio Alvarez

Falleció en Aguilar de Campoo el día 5 de Junio de 1964

A los 84 años de edad

Después de recibir los Santos Sacramentos y la Bendición de Su Santidad

D. E. P.

Su esposa Aniana Toribio Ortega; hijos Teodosio, Amalia y Eliecer; hijos políticos María Yerobi, José Jiménez y Eusebio Millán; hermano, nietos, bisnietos y demás familia,

Suplican a sus amistades una oración por el eterno descanso de su alma.

La conducción del cadáver tendrá lugar hoy, día 6, a las seis de la tarde.

M.C.D.2022

NOTICIAS de MADRID

- **Desaparecen palacios y jardines de La Castellana**
- **Los juzgados necesitan una sede céntrica**
- **El viaducto de Ventas, y la vía Abroñigal**

En una nota dada a la Prensa, el Ayuntamiento lamenta la paulatina desaparición de palacios y jardines en el paseo de la Castellana, que, aun siendo de propiedad privada, constituyen ornato y tradición de la villa. Y agrega que no existen aún los instrumentos legales que permitan poner al servicio del público madrileño una de las más hermosas zonas verdes interiores, que parecen destinadas a desaparecer.

Para la zona de la Castellana siguen vigentes las ordenanzas municipales de 1948, como comprendida en los recintos en los que, por alguna razón de conjunto en relación con el carácter o ambiente de las vías o plazas, deben quedar sometidos a una vigilancia de orden estético, para impedir que se desvirtúen, o conseguir que recuperen su carácter. La altura de los edificios no puede ser superior al ancho de la calle, que en este caso es de 25 metros.

Son varias las fincas de la Castellana en trance de desaparición, para edificar de nuevo con mayor aprovechamiento del terreno a costa de los jardines. Entre los palacios figuran el de la duquesa de Santa Elena, adquirido por la Embajada de Alemania para construir su nueva sede; el del duque de Montellano, de 10.000 metros cuadrados de superficie y con amplísimos jardines, cuyos proyectos se ignoran, y el de los duques de Medinaceli, convertido en solar, en el que se dice que se construirá un gran conjunto turístico, aunque aún no se ha presentado proyecto alguno en el Ayuntamiento.

Quedan también en el aristocrático paseo un solar de 2.500 metros cuadrados, resultante del derribo de dos fincas en la calle del Marqués de Riscal, y la Casa de la Moneda, que se ha señalado para los más diversos fines: nuevo palacio de la Presidencia del Gobierno, sede para los Juzgados Municipales y de Instrucción, estación de autobuses y helicópteros, palacio nacional de exposiciones, ampliación de la plaza de Colón, etc., etc.

A la necesidad de reunir los juzgados Municipales y de Primera Instancia y, con ellos, los de orden laboral, el Registro Civil, el de la Propiedad y el Mercantil, en un moderno, céntrico y adecuado edificio, dedicó recientemente un convincente artículo don Francisco Serrano Anguita, al que le parece de perlas que se construya en el solar del antiguo Hospital de la Princesa o en el de la antigua Casa de la Moneda.

La distancia que han de recorrer quienes frecuentan unos y otros centros —dice el ilustre periodista— pasa de los tres kilómetros, pues están repartidos los Juzgados Municipales por toda la ciudad e instalados en locales sucios y pequeños, sin espacio para los funcionarios y menos aún para el público, que tiene que soportar las esperas de pie y en apretadas filas o grupos. Con la nueva sede para Juzgados se librarían el Supremo y la Audiencia de las actuales estrecheces y apreturas en el Palacio de Justicia de la calle de las Salesas.

Inaugurada la prolongación del «metro» de Ventas a Arturo Soria, se espera otra nueva e importante inauguración en aquella zona madrileña: la del viaducto sobre el arroyo Abroñigal, anunciada para el 12 de octubre. Y dentro de un año se podrá circular por las calzadas de servicios de la gran avenida del Abroñigal entre el puente del Calero y las Ventas.

Se encuentra en trámite de información pública el proyecto para el tramo de la misma vía comprendido entre la prolongación de la calle de O'Donell y el puente de los Tres Ojos, con una longitud de más de tres kilómetros, con dos calzadas centrales para el tráfico rápido y otras dos calzadas laterales para el tráfico pesado.

Los cruces con el ferrocarril de Arganda y los de Andalucía y Cataluña y con la carretera de Valencia se harán a distinto nivel, inferior o superior. En la avenida de la Albufera, del Puente de Vallecas, las calzadas principales serán elevadas y las laterales serán de paso a nivel. Otro viaducto unirá los barrios de la Estrella y de Moratalaz con la avenida del Abroñigal.

REPORTAJES "DIARIO-DIA"

"EL PRIMER DIARIO ESCRITO POR UN GENIO"

SALVADOR DALI LO HA ESCRITO DURANTE LAS TARDES DE DIEZ AÑOS.

"YO TENGO GENIO —RECONOCE— PERO SOY TAN MAL PINTOR COMO ESCRITOR".

"SI ME COMPARO CON VERMEER O CON VELAZQUEZ NO VALGO NADA, PERO FRENTE A MIS CONTEMPORANEOS SOY EL UNICO QUE VALGO ALGO".

Por DAVID QUINTANA

Las ediciones de la «Tabla Redonda» de París, acaban de lanzar un libro de Dalí. Antes de abrirlo, ya el título resulta singular: «Diario de un genio». Y su autor, que jamás se ha recatado de decir cosas peregrinas, tampoco deja de escribirlas. He aquí lo que puede leerse en el prólogo, asimismo escrito por el propio pintor: «Este libro único es el primer diario escrito por un genio».

LAS ACTIVIDADES DEL GENIO

Ya es sabido que Salvador Dalí, que confiesa una edad de sesenta años, divide su tiempo entre Port Lligat y Nueva York. En la actualidad prepara la decoración de una capilla situada en la entrada del puerto de Nueva York y también una exposición de cien cuadros que tendrá lugar durante los próximos Juegos Olímpicos de Tokio. Este movimiento constante al que se somete no ha impedido que, durante diez años, escribiendo por las tardes, haya dado a luz este diario. Un libro lleno de singularidades, que continúa al que publicó en 1952 bajo el título de «Mi vida secreta».

«Yo tengo genio —ha declarado recientemente Dalí en París—, pero soy tan mal pintor como escritor». Secretos de la naturaleza y de esa inteligencia peculiar que ha hecho de Salvador Dalí la mejor oficina de relaciones públicas de sí mismo que pueda existir en el mundo.

Veamos algunos pequeños párrafos sacados al azar del libro en cuestión: «Este libro probará que la vida cotidiana de un genio, su sueño, su digestión, su éxtasis, sus uñas, sus constipados, su sangre, su vida y su muerte son esencialmente diferentes de los del resto de la humanidad». Espigamos una confesión íntima, naturalmente propia de un genio... genial: «Para escribir este libro, utilizo por primera vez zapatos de charol, que nunca he podido llevar durante mucho tiempo porque son horriblemente estrechos». «Poseo dentro de mí la noción ininterrumpida de que todo lo que tiene relación con mi persona y con mi vida es único y permanente siempre marcado por un carácter excepcional, total y truculento».

He aquí una fotografía del genial pintor Dalí, de las que nos tiene acostumbrados. Dando la vuelta al medio huevo que le corona, una rama de olivo, junto con una media luna y dos angelitos (FOTOFIEL)

«Pienso que la libertad más suave para un hombre sobre la tierra consiste en poder vivir, si así lo quiere, sin tener necesidad de trabajar».

El género humano se clasifica así, según el pintor de Cadaqués: «Primero, Gala y Dalí. Segundo: Dalí. Tercero: Todos los demás, comprendidos en ellos, una vez más, a nosotros dos».

UNICO GENIO VIVIENTE

Las declaraciones de Dalí, a raíz del lanzamiento de su libro, no pueden ser más peregrinas. Objetando que, por regla general, los genios suelen ser más modestos, respondió así:

—¡Pero yo soy mi mejor propagandista! Y esto me ha resultado muy bien, porque yo he jugado desde pequeño a ser un genio y he acabado siéndolo. Y estoy tan convencido de ello que escribo libros para demostrarlo. Al principio, yo quería ser Napoleón. Pero mi ambición no ha cesado de aumentar y he querido llegar a ser Dalí. Todavía no he llegado a ser el Dalí que deseo.

Porque lo que, a juzgar por sus palabras, lo que Dalí quiere es llegar a ser un ente casi divino, que sería Mercurio, símbolo del comercio y también ladrón. ¿Ladrón?, se preguntará el lector. El propio Salvador Dalí responde a esto:

—Sí, porque yo robo muchas ideas a los demás. También Mercurio robaba las flechas a Júpiter.

Actualmente, Dalí se considera el único genio viviente. Muertos Max Planck, el creador de la física de los «quanta», Gandhi y Wiener, el maestro de la cibernética. Reconoce, sin embargo, que también Picasso es genio, pero destructor demoledor, un ángel demoníaco, anarquizante. «Mientras que yo —afirma— soy un arcángel de primera categoría».

MAL ESCRITOR Y MAL PINTOR

Es verdaderamente extraño que un hombre que tiene tal opinión de sí mismo se preocupe tanto por el dinero. Pero Dalí tiene explicación para todo. En sus declaraciones parisienses lo ha explicado así:

—Yo soy un místico y todos los místicos se han caracterizado por la idea del oro. En la Edad Media, los místicos eran los alquimistas. La única manera de espiritualizar la materia es convertirla en oro.

Sin embargo, Dalí no sabe a cuánto puede ascender su fortuna. De eso se ocupa Gala, su esposa, «la única mujer mitológica de nuestro tiempo». Valora sus cuadros grandes en cien mil dólares y los pequeños en veinticinco mil, que tampoco es mala suma.

El periodista que le entrevistó le pregunta si tiene la impresión de ser tan gran escritor como pintor. A lo que Dalí responde:

—Por el contrario. Tengo la impresión de ser tan mal escritor como mal pintor. Tengo dotes, pero no técnica. Estimo mi pintura porque los otros pintores son peores que yo.

Afirma que Picasso le ha dicho que jamás se propuso pintar bien. Lo único que le gusta es lanzar ideas sobre el lienzo y hacer experiencias. Y, volviendo a su tema favorito, es decir, Salvador Dalí, afirma:

—Si me comparo con Vermeer o con Velázquez, no valgo nada. Pero, frente a mis contemporáneos, soy el único que valgo algo. Por consiguiente, tengo, a la vez, una gran presunción y una gran modestia.

MOMENTO BAJO

Es cierto. A veces, Dalí es el colmo de la presunción, de la egolatría, del orgullo: otras, se complace en aparecer inclusive modesto. ¿Qué hay en ello de juego? ¿Qué de verdad? El mismo dice que es auténtico, pero de ninguna manera siempre sincero.

En cuanto al momento actual de la pintura, sostiene que es bajo, como en general el de todas las actividades de orden espiritual. ¿Remedio posible? Las respuestas de Dalí sorprenden siempre. El arte volverá a su esplendor perdido cuando se instalen de nuevo en sus perdidos puestos las monarquías tradicionales, porque solamente pueden tener elevación en torno a un rey y a una corte...

(Un reportaje especial de Agencia FIEL. — Prohibida la reproducción).

El mundo pintoresco y divertido

Como tranquilizar sus nervios sin medicinas ni calmantes

En su cocina utilice utensilios de aluminio porque el organismo necesita metal en dosis infinitesimales

(Colaboración especial para Agencia «Fiel-Deri», de Max Gester).

La vida que llevamos no nos deja un instante de descanso, un minuto de reposo. De la mañana a la noche corremos sin tregua y estamos constantemente nerviosos.

En el momento de ir a la cama, el sueño escapa, y por la mañana, después de una noche poblada de pesadillas despertamos extenuados, con el cuerpo roto y la cabeza vacía.

Atención a la depresión nerviosa. Ella nos domina si no aprendemos a vivir más normalmente, a relajarnos, sin dejar, claro está, de trabajar.

A 40 GRADOS. — Empiece por descansar su plexo. Este importante centro nervioso, situado en el hueco del estómago, es responsable de la tensión interna, desencadena dolorosos espasmos del estómago y del tubo digestivo, lo que agrava sus molestias.

Por la noche, cálmelo colocando en el estómago un calentador lleno de agua a 40 grados. Manténgalo así durante 40 minutos. Su calor obrará maravillosamente.

Si una noche está usted muy nervioso ensaye esto: después de haber pasado alcohol de 90 grados sobre su piel, coloque alrededor del ombligo (como para indicar los cuatro puntos cardinales), cuatro agujas puestas de antemano sobre una llama para evitar cualquier riesgo de infección. Téngalas así durante un minuto. Su plexo se calmará por reflejo y usted dormirá profundamente.

VACIO EN EL ESPIRITU. — Durante el día, aprenda a relajarse con métodos como los yogas. A media mañana y después de almorzar, siéntese en un sillón bajo, afloje el cuello y la cintura, cruce las piernas, deje libres sus brazos e incline la cabeza hacia adelante hasta que el mentón toque el cuello.

Cierre los ojos y haga el vacío en su espíritu. Permanezca así tres minutos. Es el tiempo previsto para relajarse al máximo en un tiempo mínimo.

Pruebe también esta receta. Pinche el glóbulo de la oreja derecha con el pulgar y el índice durante algunos segundos. Es también un sistema yoga que le llevará la calma.

Finalmente, una alimentación sana y razonable fortalecerá sus nervios. Usted necesita, sobre todo, vitamina BI y de aluminio.

Hallará la vitamina BI en las lentejas, las nueces, los plátanos y sobre todo en las peras.

En su cocina, sírvase de utensilios de aluminio. El metal se disuelve en dosis infinitesimales en sus alimentos y le proporcionará el metal que su organismo pide.

No conduzca fatigado: puede estrellarse

La estadística demuestra que la fatiga es el peor enemigo del automovilista

También muchos accidentes se producen por falta de aptitud física para el volante

POR GRAHAM KING

Todo era normal aquella mañana en la calle principal de uno de los suburbios de la gran ciudad. Las aceras estaban llenas de niños sonrientes y de gente que se dirigía a sus compras o su trabajo. Nadie tenía la menor idea de que sólo unos segundos les separaban de la tragedia.

Un camión fue abriéndose paso lentamente a través del tráfico. De repente pareció haber perdido el juicio. Saltó hacia adelante, frenó bruscamente, aceleró, se subió a la acera, derribó a un hombre de mediana edad y aplastó a otro contra una pared antes de detenerse definitivamente.

Cuando la policía consiguió libertar a la persona aprisionada entre el camión y la pared esta había ya fallecido. También estaba muerto el conductor del camión, de 56 años. Pero la autopsia demostró que el conductor «había muerto antes del accidente».

Un colapso seguido de una súbita muerte mientras se está al volante, es uno de los riesgos que no pueden ser combatidos por las más perfectas reglas de tráfico. A pesar de ello, en ningún país se examina detenidamente y regularmente la salud de las personas a las que se concede permiso para conducir.

SIGNOS DE ALARMA

Miles de conductores sufren de neuralgias. Los médicos saben que los afectados reconocen las señales de peligro —luces en zigzag— de que se aproxima un ataque. Pero a veces el dolor enloquecedor aparece tan pronto después de empezar las señales de peligro, que resulta imposible detener el coche o el camión antes de que el dolor prive al conductor del control del vehículo.

Pocas personas comprenden con claridad que una capacidad óptica que para conducir a 60 kilómetros por hora puede ser perfecta, quizas es insuficiente para hacerlo a 160.

La ceguera de los colores es otro peligro. Nunca se ha calculado con certeza cuantos conductores sufren de esta clase de dolencia pero lo cierto es que un gran número de accidentes de tráfico y carretera ocurren en las luces de tráfico. La ceguera de los colores podrían ser una explicación de estos accidentes, especialmente el llamado daltonismo que, como se sabe, consiste en la confusión del rojo y el verde.

Otro peligro potencial para circulación son los conductores que sufren desvanecimientos. Por ejemplo, Walter Calder, ingeniero británico, sufría de tensión elevada lo que le producía esos desvanecimientos. Durante cuarenta años fue un conductor modelo y no había ninguna razón para dudar de su capacidad como tal. Hasta el día en que se lanzó contra un grupo de siete niños. Dos murieron.

Calder no recordaba nada del accidente. El jurado pronunció un veredicto de muerte accidental pero el culpable tuvo la suficiente fuerza moral para extraer sus propias conclusiones de la tragedia.

TENSION EMOCIONAL

Al salir del tribunal dijo:

—«No volveré a conducir nunca más. He renunciado a mi permiso».

Las investigaciones demuestran que conducir por placer contribuye al descanso mental de la persona que practica este deporte. Pero ¿hasta que punto es todavía posible conducir por placer en las saturadas carreteras de la época actual?

Llevar un volante se convierte pronto en una tensión emocional que, a su vez, provoca un aumento de la tensión arterial que disminuye la viveza de las reacciones de quien la sufre, lo excita y hace descuidado y, si se sufre con regularidad, puede llegar a causar desvanecimientos, trombosis coronarias, ataques cardíacos o úlceras de estómago.

Pero no son sólo las enfermedades las que convierte en involuntarios homicidas a los conductores. Hay factores más sencillos y elementales, tales como hambre que nunca debe ser considerada como una amenaza a no ser que la persona que la sufre esté al volante de un poderoso vehículo.

Cuando Josué Erezuma, un joven brasileño, salió a la playa de Copacabana en Río de Janeiro, de lo único que podía quejarse era de hambre. Pero aquel día no conducía deprisa. No fue la velocidad la causa de su muerte y la del conductor del coche que venía en dirección contraria.

HOMICIDA OCULTO

El agente homicida en el caso de Josué fue la hipertensión. Una hipertensión producida por una combinación de la tensión de conducir y el hambre que le hizo temblar, parpadear, reaccionar de forma excesivamente impulsiva y confiar sólo en su suerte cuando llegó a un punto de la carretera peligrosamente estrecho.

La causa más corriente de los accidentes es el cansancio. Esto fue demostrado por una investigación llevada a cabo por el doctor Maier Tuchler, técnico norteamericano, en 600 kilómetros de la autopista norteamericana n.º 66, en Arizona.

La investigación demostró que, aparte de choques de dos coches y otros accidentes causados por factores extraordinarios, el cansancio era la causa oculta en casos de colisión de automóvil contra un árbol, de pérdida de dirección o de vuelco, sin razones aparentes, en una carretera recta y en buenas condiciones.

Por ejemplo cuando el locutor de la BBC, Frank Phillilps, tuvo su primer accidente en cuarenta años, la razón fue sencilla y clara. Fue el día del asesinato de Kennedy. Phillips había empezado a trabajar a las cinco de la tarde y no terminó hasta diecisiete horas más tarde sin la menor pausa.

A las diez de la mañana siguiente subió al coche para regresar a su casa. En el camino, se quedó dormido en el volante. Sólo se despertó al chocar contra un coche que venía en la dirección opuesta. En vista de sus antecedentes sin tacha como conductor, y a las circunstancias especiales sólo fue condenado a una multa.

Otro peligro de la carretera son los conductores mal educados, irritables y obstinados. Un conductor puede tan sólo causar molestias a otro enfocándole con sus luces de carretera. Pero también puede deslumbrarle y ocasionar un accidente.

Las terroríficas cifras de las víctimas de la carretera aumentan cada año. Es esencial no conducir si se carece de aptitud física para ello y no coger un volante cuando se está cansado o hambriento. Su vida —y la de otras personas— pueden depender de ello.

EUROPA PRESS-CENTRAL PRESS

Sonría, por favor

"Slogan" simpático

San Sebastián, 4.—Un donostiarra ha tenido la idea de editar por su cuenta y sin propósitos propagandísticos un cartelito en el cual, sobre un fondo de los colores de la bandera de San Sebastián, blanco y azul, aparece el «slogan»: «Sonría, por favor».

El cartelito aparece ya en muchos escaparates comerciales y algunos automóviles lo han colocado en el cristal trasero de sus vehículos.—Cifra.

NO-DO DE SUCESOS

Un loco mata a 4 personas y hiere a cincuenta

Varios muertos y heridos en la explosión de una refinería

Robo de 125.000 libras esterlinas en Africa del Sur

UN LOCO MATA A CUATRO PERSONAS Y HIERE A 50

Yakarta, 5. — Un individuo sufrió un ataque de locura a bordo de un barco anclado en los muelles de Minado, Celebes, y dio muerte a 4 pasajeros, haciendo uso de un cuchillo, hiriendo a otros cincuenta, veinte de los cuales se hallan en estado grave, informa la Agencia Antara.

El individuo, que fue atacado luego por los pasajeros, obligándole a saltar por la borda, fue detenido por la Policía.—Efe.

CUATRO MUERTOS Y 23 HERIDOS EN UNA EXPLOSION

Amberes (Bélgica), 5. — Cuatro personas resultaron muertas y 23 heridas en una explosión, seguida de un violento incendio, ocurrida en una refinería de petróleo.

Según los primeros informes, facilitados anoche, había muerto una persona y otras dos habían desaparecido, sospechándose su fallecimiento.

La cuarta víctima es el patrón de una barcaza, que se hallaba en la cabina de la misma, amarrada cerca del lugar de la explosión. Resultó herido cuando el techo de la cabina se vino abajo, perdiendo el conocimiento. Fue conducido al hospital pero falleció durante la noche.

En el hospital se declara que el estado de las restantes 23 personas no se considera de gravedad.

Los bomberos tardaron varias horas en dominar el incendio y en evitar la propagación de las llamas a las instalaciones vecinas.

Los primeros cálculos indican que los daños se elevan a cien millones de francos belgas (unos 120 millones de pesetas).—Efe.

ROBAN 125.000 LIBRAS ESTERLINAS

Johannesburgo, 5. — La Policía ha establecido bloqueos en las carreteras y procede a la búsqueda de cinco individuos armados que atracaron a un cartero, apoderándose del vehículo en que viajaba y que contenía 125.000 libras esterlinas.

Se trata del mayor robo cometido en la historia de Africa del Sur.

Los bandidos actuaron en plena luz del día, en Benoni, a unos 30 kilómetros de Johannesburgo.

El vehículo de correos fue encontrado después del robo. En su interior se hallaba el cartero, maniatado.—Efe.

DOS HERMANAS PERECEN CARBONIZADAS

Lima (Perú), 5. — Dos hermanas resultaron muertas en el curso de un gran incendio que ha asolado uno de los barrios humildes de Lima, destruyendo 40 casas de vecindad y dejando sin hogar a más de 200 familias.

Las autoridades municipales han dado cuenta de que el fuego fue originado por la caída de una vela en el domicilio de las dos víctimas.—Efe.

FIEBRE AMARILLA EN LIMA: 18 MUERTOS

Lima, 5. — Unas 18 personas, por lo menos, han fallecido a consecuencia de una epidemia de fiebre amarilla, en el Departamento de Huncavelica, al Sur del Perú, según noticias procedentes de Lima.—Efe.

TRAGICO ATROPELLO

San Sebastián, 5. — En la cuesta de Herrera, en la general a Irún, un turismo arrolló al matrimonio Donata Martínez Soria, de 32 años, en estado de gestación y a su esposo Camilo Herrero Ruiz, de 35 años.

Donata murió a poco de ingresar en una clínica de urgencia y su marido sufre heridas gravísimas.—Cifra.

SE ESTRELLA UN BOMBARDERO NORTEAMERICANO

Manila, 5. — Un avión de bombardero norteamericano se ha estrellado cerca de la base de Clark, durante un vuelo de adiestramiento, desapareciendo los dos pilotos que viajaban a bordo del aparato. —Efe.

SE RESCATAN LOS CADAVERES DE DOS MINEROS

Synnyeisde, Estados Unidos, 5.—Han sido recuperados los restos de dos mineros que quedaron atrapados por un corrimiento de tierras en una mina de carbón a 457 metros de profundidad. Otro minero que trabajaba con ellos y diez más que trabajaban a la profundidad de 1.828 metros, lograron salvarse.—Efe.

HERIDOS GRAVES POR QUEMADURAS

Valencia, 5. — En la finca número 9 de la calle Churilla, uno de los vecinos notó un fuerte olor y para comprobar de qué se trataba encendió un mechero.

En ese momento se inflamó la gasolina que procedente de una motocicleta que había estado aparcada cerca del lugar se había derramado y resultaron con quemaduras menos graves Antonio Molina y su esposa Ascensión Rubio, domiciliados en la casa; un hijo de este matrimonio llamado Javier, de ocho años, quemaduras muy graves; Pilar Arbizu Cardona, de 33, quemaduras graves y un guardia de la Policía Armada que acudió en su auxilio también sufre diversas quemaduras. — Cifra.

SE ESTRELLA UN CAMION, POR FALLOS DE FRENOS

Pontevedra, 5. — En la pasada madrugada, se ha registrado un accidente de carretera, resultando con heridas gravísimas Faustina Villanueva Barreda y con heridas menos graves, Ramón Dios Buceta, conductor del vehículo; Camilo Linieres, ayudante y las viajeras Carmen Alonso Piñeiro, Angela Couto Gracia, Teresa Piñeiro Solar, Manuela Oliveira Domínguez y Teresa Piñeiro Solar, todas vecinas de Caldas de Reyes que regresaban de la Lonja de Marina a sus domicilios.

El accidente se produjo cuando el camión que llevaba carga de pescado y los viajeros citados se estrelló al rompérsele los frenos en la carretera Marín-Santiago.—Cifra.

MUERTO EN ACCIDENTE DE CIRCULACION

Pamplona, 5. — Joaquín Manuel Arrastia Munarriz, de 36 años de edad, carnicero, resultó muerto al sufrir un accidente el coche que conducía en el puerto de Azpiroz. —Cifra.

MUERTO POR UN RAYO

Castellón de la Plana, 5. — Ha resultado muerto Ramón Herrando Pérez que fue alcanzado por un rayo durante una tormenta que descargó en la localidad de Puebla de Arenoso, de esta provincia. Ramón Herrando, que reside habitualmente en Barcelona, donde tiene un negocio, pasaba una temporada en su pueblo natal, por prescripción facultativa, para reponerse de una enfermedad.—Cifra.

SE ESTRELLA CON UN CICLOMOTOR Y MUERE

Oviedo, 5. — Indalecio Fernández Estrada, de 27 años de edad, resultó muerto en las inmediaciones de Grado, al estrellarse el ciclomotor que conducía. Se da la circunstancia de que el vehículo lo había adquirido horas antes.—Cifra.

UN PERRO SALVA A UNA ANCIANA

Alicante, 5. — Un perro, al que su propietario llama «Boby», ha evitado con sus ladridos que una mujer, de avanzada edad, pereciera, sin duda, al haberse caído desde un balcón del cuarto piso de su domicilio.

La aludida mujer sufrió un desvanecimiento cuando se asomaba a la galería y quedó agarrada a los hierros, pero suspendida en el vacío. El perro empezó a ladrar con tanta insistencia que llamó la atención de los vecinos que consiguieron rescatar a la anciana.—Cifra.

VEA Y OIGA EL PROGRAMA CON INTER

T.V.E. PROGRAMAS PARA EL DIA 6

SOBREMESA.—2,15: Avance de Telediario; 2,17: Primera Página; 2,30: Tercer grado; 3,00: Telediario; 3,20: Telecrónica internacional; 5,30: Fin de semana. Excursionismo, pesca, caza, etc.; 4,30: Discorama.

TARDE.—4,02: Dibujos animados; 4,10: Sesión de tarde.

INFANTIL.—6,00: Nuestro amigo el libro; 6,30: Cine cómico; 6,45: Sólo para menores.

NOCHE.—7,00: Visado para el futuro; 7,30: Aventuras de Pablito; 8,00: El barquito de papel; 8,30: Dibujos animados; 8,40: Voy a contarles un caso; 8,55: Mundo ligero; 9,00: Escuela de maridos: «La mujer y la moda»; 9,30: Telediario; 9,45: El tiempo; 9,50: Marcando el compás; 10,10: Esta es su vida, presentada por Federico Gallo; 10,30: Gran Parada: Antonio Prieto; 12,30: Telediario; 12,50: El programa de mañana; 12,53: Medianoche; 1,00: Cierre.

M.C.D.2022